盛京時報
綜合版
今日一大張半
發行者 康德新聞社 新京特別市中央通四三號
發行所 康德新聞社奉天支社 奉天市大和區琴田町九號

論說

祝訪日宣詔紀念日（藁）

今年。爲滿洲建國十周年。今日。爲訪日宣詔七周年紀念日。光陰荏苒。世事推遷。此十年也七年也。爲日雖淺。而國際間之波紋動態。洶涌澎湃。幾變滄桑。演成世界一大轉換之新局面。就中獨我滿洲新興國家。始終本諸建國精神與夫回鑾訓民詔書之聖訓。勤勉勵冀。自强不息。與親邦日本堅固提攜。猶如一體。更基於日滿共同防衛之大義。亘軍事。外交。經濟。產業各方面。發揮全面力量。促進聖戰完成。同向大東亞共榮圈建設途徑上協力邁進。務至達成最後目的而後已。以故當此南洋大捷。英美潰退。東亞天地重現光輝明朗之際。而祝此意義深長之訪日宣詔紀念日。誠能使全滿四千萬民衆加倍感動奮勉也。

此訪日宣詔紀念日。一年一度慶祝。吾滿洲建國基礎。亦一年一度堅强。同時在國際間之地位。亦一年一度增高。蓋慶祝之本意。不在形式上徒事彈冠額手鼓舞歡欣而已。必也心惟實踐。持之以恒。不僅以每年五月二日爲訪日宣詔紀念日。應視一年三百六十日。日日均爲訪日宣詔紀念日。隨時隨地。咸以詔書中所垂示者。力行不忘。尤其對於『與友邦一德一心。以奠定兩國永久之基礎。發揚東方道德之眞義』數語。更應拳拳服膺。永久視爲金科玉律。奉行不懈。則此後之國運昌隆。民生福祉。定有倍於今日者焉。

今日雖爲第一次御訪日回鑾渙發訓民詔書之紀念佳辰。但對於第二次御訪日回鑾所頒布之國本奠定詔書。亦應一同恭謹奉行。以報答聖恩於萬一。良以回鑾訓民詔書中之要義。在於日滿堅固提攜。永矢弗諼。而國本奠定詔書中所垂示者。則爲奠國本於惟神之道。張國綱於忠孝之敎。語云。『君子務本。本立而道生』。日滿兩國。不但精神如一體。國本國綱。亦同其道。矧於去臘八日大東亞戰爭勃發時所渙發之大詔。更有『夙將不可分離關係。固結共同防衛之義。死生存亡。斷弗分攜』及『舉國人而盡奉公之誠。舉國力而援盟邦之戰』之煌煌聖諭。故吾等臣民。無論爲國爲家。只有恪遵斯旨。力圖實踐。竭全力以援助親邦日本。早日完成大東亞聖戰。則國之利。即民之福。即將由此大戰捷而永生於無極。所謂『援助親邦即等於援助本國。愛護國家即等於愛護本身』者。其斯之謂歟。願自此訪日宣詔七周年紀念日起。全國民一致起而共奮勉之。

滿鐵鐵道總局指定 愛路丹 旅中良藥

宣詔佳辰聖訓昭昭

帝德深遠萬民感戴
宣詔之前曾對百官示叡意
聖德無涯昭諭以王道致天下和平

今日五月二日逢迎畏蒙皇帝陛下渙發回鑾訓民詔書宣明日滿一德一心之大義於中外之訪日宣詔紀念日、回溯康德二年在此世界維新史上所須特記之詔書尙未蒙渙發之前、四月三十日曾蒙皇帝陛下於宮廷勤民殿召喚當時之各大臣參議省長幷在京簡任官等顯官、凡一小時、朗言訪日之感想及決心、席上臚官、惟有恐懼感激而奉拜叡意、此種建國秘話、已經當時新京特別市總務處長、卽仰拜御容之現建國十周年祝典事務局副局長植田貢太郞氏公表、當時植田氏奉戴此昭示之廣大無邊之日滿不可分及道義世界建設大理想具體實現之眞諦之大說法、實惟有光榮及感激而已、乃退出帝宮、齋戒入室、徹夜銘記此雄大深遠之聖訓之一句一讀、而謹錄之、題爲「康德帝回鑾御聖訓」秘藏保存、期待關聯聖德、關于此聖訓、實可謂我大滿洲帝國皇帝陛下傳日滿不可分及道義世界建設之大理想於萬世之聖訓也、亦於世界史上開一新紀元者也、而奉戴聖意、實惟有恐懼及感激而已（上圖恭記聖訓之植田副局長）

皇帝陛下回鑾御聖訓

朕嘗訪問日本、克遂年來宿願、蒙日本天皇陛下及日本皇室、懇切款待、其朝野臣民、舉以熱誠相迎送、實所銘感、而尤欣快者、此次訪日、得悉日本天皇陛下宸衷與朕平日所懷抱之建國理想、完全如一、蓋以東洋固有之思想道德、欲使善用現在之物質文明、若夫利已損人之思想、完全違反我東洋精神、故須振奮此東洋精神、打開物質文明之壅塞、朕確信日滿兩國、因此次訪日、可以鞏固提攜、實現此理想、以此眺望科學世界、謂無翼而能飛空、無線而能言語、恐尙有不能置信者、但若熱心精勵、致力於科學發明、豈非即爲現在之飛行機與無線電乎？況此東洋精神、爲數千年來之理想、故兩國如以決心、必能成就、此日滿兩國聯結、可以實現人類之福祉及和平、滿洲建國精神、亦全在茲、對此、與天皇陛下再三再四懇談、精神完全歸於同一、卽謀確立世界人類福祉與東洋和平是、關於此種理想、兩國精神、完全相同、兩國理想、完全相同、已由兩元首昭示若揭、而完全結成一體、邁進於此大理想、此理想實爲滿洲建國之理想、且爲衆心之所在、而此東洋精神、在於人心之誠、至若爲善、須超越彼此之界限、孟子所謂惻隱之心、有孺子將落於井、則人皆趨而往救之、此心非在求感謝也、非在求名譽也、亦非在求報酬也、蓋此赤心、超越一切、無他、東洋精神之根本、卽爲此誠字、一九三五年三六年、爲非常時、何故如是言之乎？此乃因衆皆利已排他、致群相爭執不絕耳、爲恢復常態、人類必先互相和睦、改除排他損人之思想、卽與日本天皇陛下完全一體、定可於東洋乃至全世界、恢復此理想、所謂恢復此理想、今或有認爲空想者、但決非空想、必能實現、此已與日本天皇陛下御約在前、朕確信實現此理想、必能招來世界人類之幸福、此理想則超越彼我之界、天人同相感合、恰如太空之空氣、萬物一律、關于此種理想、日本天皇陛下與朕精神全然一致、而向此大理想邁進者、又復相同、是以凡我滿洲國人、有不解此理想或有違反此精神者、概非朕之忠良臣民也、又日本人不解此理想者、亦非日本之忠良臣民也、此種精神或此兩國之關係、雖如兩人而非兩人、卽二者蓋一也、孔子曰『同其心可復天下』、故必使全世界恢復此理想、以此光被天下、斯方謂王道精華之結晶也、此朕所確信者、而欲謀其實現、天下國民全體務須仰體此種精神以邁進、以盡至誠、卽超越彼我、謀人類福祉之增進、本日滿兩國之此種理想、則世界之和平可期、所謂一心同德、皆誠之所成也、此次訪日、此種理想、此種精神、完全一致、實朕最愉快者也、其體朕此意、傳達於官民、以期努力達成、

回鑾訓民詔書

朕自登極以來 亟思躬訪日本皇室 修睦聯歡 以伸積慕 今次東渡 宿願克遂 日本皇室 懇切相待 備極優隆 其臣民 熱誠迎送 亦無不殫竭禮敬 衷懷銘刻 殊不能忘 深維我國建立 以逮今玆 皆賴友邦之仗義盡力 以奠丕基 玆幸親致誠悃 復加意觀察 知其政本所立 在乎仁愛 教本所重 在乎忠孝 民心之尊君親上 如天如地 莫不忠勇奉公 誠意爲國 故能安內攘外 講信恤鄰 以維持萬世一系之皇統 朕今躬接其上下 咸以至誠相結 氣同道合 依賴不渝 朕與 日本天皇陛下 精神如一體 爾衆庶等 更當仰體此意 與友邦一德一心 以奠定兩國永久之基礎 發揚東方道德之眞義 則大局和平 人類福祉 必可致也 凡我臣民 務遵朕旨 以垂萬禩 欽此

御名御璽

康德二年五月二日

楠見處長歸任

爲折衝滿洲食糧之對日對鮮供給食糧物動、四月上旬以來東上中之楠見新企畫處長、已於三十日夕由京路歸任、與企畫處長、談其包負如左、

以日本爲中心之大東亞戰下之食糧政策、益形重大而來、故由滿洲、對日本供給之必要農產物資、必須排除萬難以斷行、農林省側亦盛於與大東亞共榮圈內食糧需要相關連之滿洲立場詳細協議結果、已向既定計畫邁進、而今後對日對鮮供給農產物、雖留有多少技術上問題、然並無何等可慮者、又關於企畫處之改組或與此相關連之種種問題、思於古海次長歸任後、加以充分磋商檢討、余亦鑑於企畫之重要性、加以創意考慮、決心發揮最大限之機能、尤其更加努力、俾使滿洲食糧政策毫無不安云、

日佔領馬拉班格
空陸制壓民島西部

【巴蘭哥三十日電】廿九日佔領巴蘭哥之日本民大諾西岸攻略部隊、排除殘敵之抵抗、賡續進擊、突入該地北方之馬拉班格、十日正午、完全佔領之、同時、確保馬拉班格行塲、按馬拉班格在馬達林河河口、人口約一萬、有無線電信局及海底電線、以莫羅族之根據地著、

【民大諾島巴蘭哥三十日電】日軍部隊、佔領巴蘭哥及克達巴特後、逐次擴大戰績中、而日軍航空隊、協力地上部隊、終日縱橫活躍於敵陣上空、敵機今已完全失其形姿、民大諾西部地區、在日方完全制空權下、其攻略可順利進行、

敵軍承認在巴蘭哥登陸

【里斯本卅日電】據墨爾鉢恩來電、西南太平洋反樞軸軍司令部於卅日發表日本軍新銳部隊已於菲島之民大諾島西岸要衝巴蘭哥上陸、

空襲港灣炮擊要塞
克列西德爾戰火又轉急

【里斯本三十日電】據墨爾鉢恩電訊、西南太平洋聯合軍司令部發表、本日航空部隊、三十日對於克列西德爾港灣設施、猛烈又炸擊、日本砲兵部隊對該要塞、亦行全面的砲擊、

一日三炸莫利斯維

【里斯本三十日電】頃據墨爾鉢恩電訊、澳洲當局三十日發表云、日本航空部隊、於昨廿九日、前後三次、猛炸莫利斯維港、對於該地飛行塲、投落巨彈如雨、

日機痛炸西安

【華北〇〇基地卅日電】日本陸軍航空隊精銳乘廿九日之薄暮時急襲陝西省要衝之西安、爆擊市街南端飛行塲對地上格納庫附屬施設滑走路以及殘存諸軍事施設等與以必中之大爆彈、而與以毀無完膚之打擊、並反覆爆擊佈陣於市街周邊之高射砲陣地之城關陣地、收得最大戰果、

香港教育復興

【香港一日電】香港占領地總督部、鑒于教育事業之要性、自開設以來、關于香港之教育再建、曾進行積極之準備、前二月已設初等教員講習所、實行講師之深造、第一回講習生已於本月初、完畢課程、且其他準備亦告一段落、故決由五月一日起、使小學校中學校凡二十餘校再行開學、同時爲販賣教科書起見、商務印書館亦行開業、輟學半年又得登校之兒童及其父兄、非常欣愉、再開小學校之方針、蓋以大東亞聖戰爲主旨、決由教授各科挑除英語一科、每週另添四小時以上之日語課程云、

爪哇節節復興

【蘇門答臘三十日電】爪哇島之日軍政當局二十九日對原住民官公吏實行登用任命、同時開設國庫金辦理之官廳、稅務署等之政府諸機關、並設定所得稅財產稅勸產家屋稅等、發表質屋業之暫定的措置等、關于右者全爪哇島之國庫局、郵便局、貯金局、專賣局、稅務署等官吏俸給支付事務、租稅收納辦理事務及庶民金融機關一齊由三十日開始邁向建設明朗爪哇之途上、尤其於島內設在之九十九之庶民銀行五百之官營當鋪全部一齊開店、戰前住民之經濟力完全依存於此、對于庶民階級之經濟方面有莫大之利便故一般原住民對當局表示莫大之感謝、

渝機關及商社
由緬甸拉休撤退

【里斯本三十日電】頃據美聯通信重慶電訊、緬甸拉休之重慶政府機關及商社、一齊由該地撤退、

美駐渝大使 昨抵新德里

【上海一日電】頃據重慶電稱、美國駐重慶大使高斯三十日取道孟買、自重慶抵新德里、高斯此行、聲稱與英印當局、協議援蔣問題、事實上則係受蔣介石內命、乘有辯明緬甸重慶軍無力敗戰之使命、

巴達維亞行政確立

【巴達維亞三十日電】伴隨爪哇島內之治安回復、日軍政部當局、決將司法機關置於日軍政部指導之下、使其再開、以二十九日命令發表於爪哇島及島都拉設置軍政法院並軍政警察局之意旨、同時發表關于此等之暫定規程、關于新法院、及改正從前以荷蘭人爲本位之制度、採取只任命原住民之方針、對照原住民之司法機關、非常複雜、亦有關於各司法行政地域其他之回教關係之裁判今後再加研究之後、即確立本格的體制再著裁判有違法著顯不當之決定者、決由軍司令官所指定之軍司法會議實行再審云、

泰國使節抵橫須賀

【橫須賀一日電】泰國使節一行、一日午前十時十四分抵橫須賀、於多數官民歡迎之下、由泰國駐在武官高塚海軍中佐嚮導、赴鎮守府與平田長官交相寒暄、其次至海軍病院、約以三十分懇切慰問各室、由此更見學三笠紀念館、臨席於水交社之長官主辦午餐會、於日泰國歌奏樂中、與水兵交驩午後二時半由橫須賀東站發歸京云、

德襲瑙威池 英土東岸要衝

【里斯本三十日電】頃據倫敦電訊、英國軍當局卅日發表、德國空軍、廿九日夜、炸擊英格蘭東岸要衝瑙威池、但被害程度、尙難明悉、

德軍發表戰況

【柏林三十日電】德軍司令部三十日發表、

△東部戰線
一、東部戰線、中部及北部地區之德軍作戰及爆擊、在成功裡進展、赤軍局地的反攻、均被德軍所擊退、
一、德國空軍、攻擊赤軍之鐵道設施及後方連絡線、與以多大損傷、
一、北歐拉普爾戰線穆曼斯克地區、與赤軍以潰滅的打擊、

△地中海戰線
一、德國潛水艦在東部地中海擊沉英輸送船一隻、
一、德空軍對於馬耳他飛行塲、晝夜加以連炸、收得巨大戰果、

△美沿岸水域
一、德國潛水艦隊、在美國沿岸水域、擊沉敵商船六隻三萬三千噸、大型商船一隻、命中魚雷、致艦船大毀、

△德英之戰
一、德空軍對英續行報復炸擊、廿九日夜、攻擊英格蘭東岸瑙威池、該市中心部及工塲地帶、發生大火災及大爆炸、
二、英國空軍、空襲巴黎近郊地帶、市民死傷者甚衆、更其他英機數架、來襲德國北部沿岸地帶、而德軍擊落其中二機、

德意巨頭會見
協議春季新攻勢

【羅馬三十日電】據斯蒂法尼通信社之傍係通信島爾具諾特林特電稱、昨二十九日在某處、實行希特勒總統及莫索里尼首相之會見、買諾意大利外相亦出席、互相遂行軍要協議、該談話內容未發表、但黑爾奈來特意大利報主筆於二十八日發表登載、以『約東』爲題加以評論、論文中曾强化春季攻勢、德意之軍事的協力尤其關於希特勒總統與莫索里尼首相間之協力、亘政治軍事兩方面、亦陳述新的發展性又以對蘇戰爭意大利之軍事的協力之强化問題爲中心加以陳述任何人亦無疑問、再者關於法意關係亦加檢討云、

馬來建設順利
各資源出產多

【昭南市三十日電】新嘉坡陷落後剛經二個月半、馬來昭南之建設工作、進行亦極順調、尤其馬來資源之大宗膠皮及錫生產施設之復舊工作、經住民協力之結果、極表示驚異進展、已經押收或購買上之膠皮、錫之存庫品向第一次輸送者於三月上旬告終、第二次、第三次輸送亦繼續實行中、關于錫之存庫品、之輸送有完了之狀態、而錫對〇〇及〇〇之精練所若開始全能力運轉、則足能供給我國所需要錫之全量耳、更銳之原料、釦上月已行第一回之輸送、亦預定陸續實行其他鐵礦乾郿子鐵塊、及皮革等重要物向國內亦繼續實行輸送云、

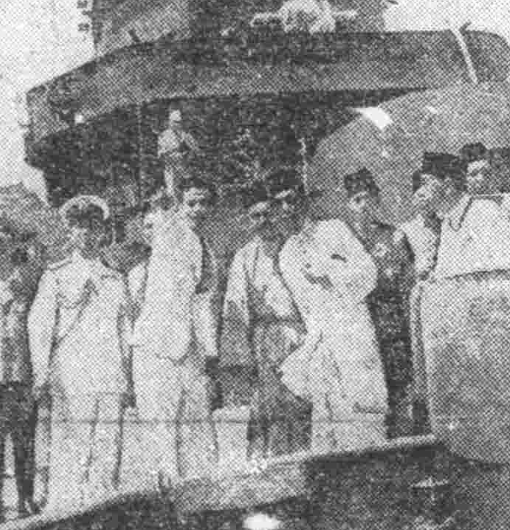

馬來各州王一行見學日軍軍艦（於昭南港）（海軍省許可濟第五七一號）

喪失了海上勢力的美國可憐相
經濟界之重大危機（上）
海運不能自給已極端苦惱

船身不足的國家

誇稱永遠繁榮的美國由於第二次歐洲大戰之進行與大東亞戰爭的勃發、今已有重大之經濟的危機。

美國的廣袤面積、是三百七十三萬八千平方哩、北自阿拉斯加、南至格爾夫、（墨西哥灣）的亞熱帶地方、由於它的氣候、風土的多樣性與地質的複雜性、天惠頗豐、據普爾克斯、艾麥尼關於戰時重要廿二種、調查列國之自給率、美國有煤一〇四%、煤油一〇八%鋼一八%、鐵石九八%、亞鉛一一一%、除膠皮、錫礫等均能自給、且此乃示近兄、而此等資源由豐富之資金工業化、成長爲高度之資本主義國家之美國、因之誼歌爲百%之富强、然美國之最大苦惱、乃爲海運不振、因之美國之經濟、卷自根底震撼。

元來美國平時、海運即不能自給、美國之輸入物資約七成依存外國船、故一旦戰爭勃發、即苦於船舶之不足。

當第一次歐洲大戰之際、美國政府以資金五千萬弗、設立美國船舶院、與以建造船舶並收買及關於備船等之全權、而斷行戰時造船計畫、即一九一六年美國東西兩岸之船舶水額、僅不過十五萬噸、然由於逐年加速的增加、如一九一九年、已有三百六十萬噸之進水的急激增加、因此戰前之航洋船雖不足二百萬噸、一九二一年已約近其七倍、達一千三百五十萬噸、按船身量觀之、由世界第三位飛躍至第二位、使世界吃驚、然按質的觀之其大部分爲所謂戰時急造船之粗製濫造船舶、故平時不能使用。

慢性的海運不振

故大戰後、此等戰時急造船、乃成美國海運之癌、同時該國海運、依然未脫出不振之域、使美國民有無海運能力之嘆。

於此種情勢下、迎此第二次歐洲大戰、更於去年十二月八日、突入大東亞戰爭之美國海運之苦惱、不難明察、

狂奔於反樞軸之美國、自第二次歐洲大戰勃發以來、爲援英策、亘數次向英國提供所有船身、即一九三九年一月一日以降迄去年七月一日間、合計對英讓交一二六隻七〇五、四〇七總噸（海事委員會之貨物船一一七隻、六六〇、二八六噸、油槽船五隻、二三、七二二噸、貨物船四隻、二一、三九八噸）

此外爲避免抵觸中立法下、美船交戰水域航行、禁止規定、致同期間、六三隻、三五八、四六〇噸、轉籍巴拿馬、二〇隻、九四、五八四噸、轉籍巴西、油槽船約十五隻、爲援英而使之就航南美、哥爾夫北大西洋航路、一九三九年九月第二次歐洲大戰勃發後、美國保有船舶、爲一、四〇二隻、計八、一七七、七〇四噸（二千總噸以上）然以上所述者以對英國之讓渡船或轉籍幷陸海軍之徵用等、美國自國用船舶急遽減少、據去年七月美國船級協會發表、則僅爲一、一三六隻計六、八一五、三〇四總噸。

惡質之商船隊

蓋觀夫美國之客船、貨物船、油槽船之現況較戰前一九三九年九月、大抵相差如左（大湖船不在此例）、

	客船 隻數	客船 總噸	貨物船 隻數	貨物船 總噸
戰前	一五六	一、三〇六、九九九	八二二	四、〇八六、七四四
去年七月	一一二	四八八、八〇三	六八七	三、五〇六、五〇六
減少	四四	八一八、一九六	一三五	五八〇、二三八

	油槽船 隻數	油槽船 總噸
戰前	三六六	二、六九一、一〇六
去年七月	三四七	二、五五九、九三五
減少	一九	一三一、一七一

合計	隻數	總噸
戰前	一、三三三	八、〇七六、八七九
去年七月	一、一三六	六、八一五、三〇四
減少	一九七	一、二六一、五七五

美國保有船舶去年七月較戰前已減少一七七隻計百二十六萬一千餘噸、且據此等船質觀之、其狀態非常惡劣、船舶隻數之七二爲使用二十年以上者、未滿十年者之優秀船不過百分之十而已、平均船齡約當十九年半、（一九一四年十月末）又速力十二海里、以上者僅爲〇五故以此種惡劣之商船隊展開反樞軸戰線之欲美國深感苦惱云、

北京青島設票據交換所

【北京一日電】担當爲華北金融重要一環、其於設立準備中之北京、天津、青島各票據交換所、遂於近日漸呈準備、首爲北京青島兩處、已於四月三十日、舉開創立總會、決定各部職員、即自五月一日午前十一時起、開始交換矣、基於票據流通之擴大、依據現金通貨之節約、對於通貨政策、物價政策、均有莫大之貢獻、同時、自大東亞戰以來、觀於進展的金融面、乃爲日華合作劃期的成果、今後以交換所爲中心、發展金融施策、確有莫大之期待、茲誌其交換組合銀行及職員如左、

△中國側、聯銀、中國、交通、金城、大陸、墾業、中南、河北省、冀東、浙江商業、鹽業、信託、中孚、上海商業、儲蓄、大中、中國實業、大生、國華、中國農業、
△日本側、正金、鮮銀、滿洲、中銀、豐讀、天津、
△委員長陳錫文、（聯銀）
△委員正金、鮮銀、中國、金城、
△監事、楊世源、（聯銀副經理）
△顧問、高領興亞院經濟第二局長、

德機痛炸亞歷山大

【里斯本一日電】據開羅來電稱、英近東軍司令部廿九日發表廿八日夜亞歷山大利亞、受獨軍空襲之旨、據由該地援到之情報稱、因此空襲致死者五十八名負傷者一一一名外、建築物亦受相當損害云、

啓事 今日（二日）爲皇帝陛下訪日回鑾宣詔紀念佳辰、本報半休、敬伸祝意、明三日刊行一大張、此啓

治得眞快
破淋恩 片
本劑「破淋恩」係配合至純的兩種化學要素所精製、乃爲最高標準的複甚化學療法劑、博取各界之絕大稱讚也。
即因毫無何等副作用、故能服得治効之量、而在最安全裡、必收正確無比的治癒効果、一旦治後永免其復發。
尤因其成分最純粹、故於內服後、經過腸壁、神速收吸於體液、立即滲透於各組織病巢、發揮猛烈無比的殺菌作用。
因之對於一切化膿症、及淋性諸症、必在數十時間內、收見完全斷根之効果。
二〇片・一〇〇片 各地藥房均有出售
一手發賣元 稻畑商店奉天出張所 奉天市千代田通四〇 奉天省公署內
製造發賣元 日本染料製造株式會社 大阪市此花區春日出町

一絲微塵入目、可致危險眼病！
不能或免的微塵入了眼、只覺到痛癢難忍、若用手指揉擦、柔嫩的眼膜必受損傷、且不潔的手指、也有細菌染入、引起重大的目疾、只有用老篤眼藥、點入一二滴、痛癢立止。因藥內含有止痛收斂殺菌消炎防腐等五大作用也。
適應症 結膜炎、結膜充血、眼瞼緣炎、學校眼炎、沙眼症、疲勞眼、角膜翳、砂粒眼、淚囊炎 等症
大瓶 小瓶 小兒用 豪利包
總行 山田安民藥房
【各國藥房洋廣貨舖均有代售】
不痛不麻 神效第一
老篤眼藥

幸福！照臨到農家
—移殖北滿豐富地方—

助成內國開拓民
政府直營年一萬戶

內國開拓民之助成、與日本人及朝鮮人開拓民之助成方法迥異、乃以政府直營事業而行之、經營一部、委任於省地方費及市縣旗、開拓用地爲未懇地以原住民中北滿之佃農爲主要助成對象、對於隨同府或特殊會社計畫實施國策事業而生之原住民遷徙、加以助成外、漸次取調整南滿地方過剩人口之方針、即因耕地面積狹小而難維持健全農家經濟之南滿農民、使之移於耕地面積廣大之北滿地方、謀均衡保持農村人口密度之計畫、該計畫照應日本內地開拓民二十年百萬戶計畫、以本年度以降每年一萬戶十八年繼續事業、豫定總計十八萬戶、而助成內容、大要如左、

一、內國開拓民、各戶分配之用地、爲宅地及農耕地、平均七晌、其他以公共用地充當公所及學校等用地、

以入殖戶數五十戶之部落爲標準、部落平均約當七畝、並以共同農耕決定部落單位一戶平均約當三晌之土地、實行悉分充爲共同利用地、以即應寺廟、墓地造林及牧野用地之入植地之情況、分配以適當面積、

一、以基本設施費之補助及營農資金、各戶平均前者貸與三百元後者貸與六百三十元、營農資金決爲五年以內之據置、經過據置期限後於十年以內以年賦無利均等無償之方法償還之、而由第四年起、則以耕納費每戶每年交納一百三十元繼續十七年間、

一、耕納費之交納及營農資金之償還已畢者、農耕用地則以無償歸開拓民所有、

助成法近即制定

政府於卅日之參議府會議中之設定內國開拓民助成要綱、決本於此種要綱於最近制定內國開拓民助成法、內國開拓民助成法之內容如左

一、方針

積極計畫對於原住農民之移駐定着之補導助成、以期其生活之向上、增進國土之開發、創成以自作農爲基幹之優良農村、此爲本法之目的、

二、要領

（1）本事業以政府之直營事業實行、將其經營之一部委諸省地方費及市縣旗、

（2）本事業之開拓豫定地概爲未懇之地、

（3）本事業概以原住農民爲對象、助成移住定居、但對于伴同國策事業之實施、需要移轉之原住農民、則於他者與以優先權、以助成之、

（4）對於各開拓民與入殖同時分配一定面積之農耕地、如交納耕納費及償還營農資金已畢時、則以無償移讓所有權於開拓民、此外更即應於地區之狀況、對於所當街村或部落、分配共同農耕用地、備村地採草牧野用地、以供內國開拓民之使用、

（5）對於內國開拓民、概以基本設施之補助及營農資金之融資、謀其助成、關於基本設施費之補助、大抵分個人設施（個人設施）移轉設施及共同設施營農融資則分爲役畜資種子之購入及開墾費等、但補助金額及融資額之限度、則於開拓總局即應地方之實情決定之、

（6）對於內國開拓民大抵以卅年爲期限、每年使交納一定之耕農費、但入殖最初之年間、則按原則、許與免費

（7）營農資金定爲五年以內據置據置期間經過後、則於十年以內、以年賦償還之方法償還之、

（8）關于省地方費或市縣旗任本事業之經營市縣旗、由國庫接受貸與補助金或支與營農資金者對于國庫須負耕農費之交納及貸與營農資金之年賦償還之責任、

第三、處置

本於此種要領從速制定內國開拓民助成法、

生活基礎使之安定

日本開拓民之入殖地、素按原則採取未利用地主義、然由于每入殖一集團之開拓團、對必須數千畝之土地、故往往包含原住民之現住地帶、此時則非常外礎、而以同一環境及生活條件具體實現民族協和、實爲合於理想但言語風俗習慣完全相異之兩民族、期其立適於理想之境地、殆極困難、且開拓民包圍原住民、在國之統一所以上、實不免生故障、設團入殖地區內之原住民非考慮團入殖地營計畫等、使其一部移往他地不可、政府爲謀國策開拓事業之進展、以脫離慣居土地之原住民決內國原住民期其生活基礎之安定或向上而講求萬全之方策、茲補助成方針、自康德六年度以來、已經實施、自去年末、已實行共計二萬四千六百零二萬移轉、政府更爲謀此等由國開拓民事業之強力且圓滑之運營起見、曾於助成事業與以法之根據、而制定內國開拓民助成法、自康德六年度實施以來、成績甚佳、大抵如左、

六年度耕作面積　四三、二五畝
七年度九六、二七五畝、
八年度一五〇、三八五畝
計二八九、九三畝

其收穫量（公斤）
六年度爲　一九、四五〇、七五六
七年度　六〇、四七七、一七四
八年度　一一七、二九七、八六九
計　一九七、二二五、五九九

以價估之、已達二千二百云五萬之十萬元、

先傳捷報

炸碎敵根據地安然歸還在機上傳報之無線電兵

國務院人事

水力電氣建設局技正　高野宗久
水力電氣建設技正
國立工業大學教授　內田弘四
簡任二等（各通）
國立工業大學教授　大工原孝
兼任國立農業大學教授（敘簡二）
最高法院庭長（審判官）　孫廷徽
最高法院審判官　周伯甲
同　李篤緒
最高檢察廳檢察官　鮑閎銘
依願免官（五月一日付各通）

華駐滿大使館 決遷往新廳舍

【新京一日電】駐滿中華民國大使館、目下已完成新廳舍、決由五月一日起、由同治街之舊廳舍開始遷移、新廳舍是在興運路一四六號、其大使館事務、照舊由康德會館內之辦事處執行云、

樹立戰時物價政策
經濟平衡資金制度法令化

政府爲保持國內主要產業相互間之緊密保障作用計、決基於從來經濟平衡資金設定要綱、使其經濟平衡資金制度成爲法令化、乃行物價之圓滑調整、適正價格之維持以期安定早行勅令（關于經濟平衡資金之件）已於三十日之定例參議府會議通過、決以五日公布實施、茲將右勅令案之目標誌之如下、

一、從來所實行之平衡資金制度、關于主要物品或會社、乃屬分別實施、對各品類、各會社相互間物價緊密之連繫未免有缺點、茲作同戰時經濟之運用上變多之不便、今後不但對每各品類及各每會社、使其適用、而且對品類會社亦使其有適用之可能性、以期綜合的運營戰時物價政策、

一、與外國間之貿易關係、有價格落差之時、適用本制度、以貿物價之調整、及國內物價之安定、同時使可要產業有健全之發達、

一、關于主要物資之公定價格制之維持與適正價格之安定化、

一、經濟部大臣對物品之銷理業者、（指經濟統制團體組合、未包含個人業者、）命納附一定金額之經濟平衡資金、或附與交付之補償、同時使其管理資金、

一、資金之運用、於國務總理大臣監督之下、決組織經濟平衡資金運用委員會、對擔當此等之運用委員會委員長、及總務職次長委員由關係各處簡任官之中、任命之、

一、資金收支於滿洲中銀設置經濟平衡資金特別帳戶使其擔當此等收支云、

滿鮮會議告終
下屆今秋在京舉開

【京城引地本報特派員一日電】第二回鮮滿連絡協議會、三十日於收得巨大成果中、盛大終了、而下屆會議決定今秋九月許、在滿洲國側新京舉行、關於日期及其他、當另行協議、

確立經濟一體
南總督談滿鮮會議

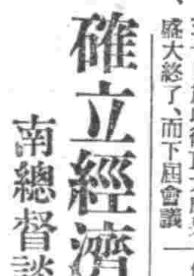

【京城引地本報特派員電】南朝鮮總督、於第二次鮮滿連絡協議會終了後、遂於四月三十日午後一時、在總督執務室、招致來京中之滿洲國記者團、相互會見、兼欣談今次會議之所感、茲誌其內容如下（圖即南總督）

關於今次第二次鮮滿連絡會議有意義的成功、於本日總會、吾等之演說、亦陳述之矣、總之、鮮滿有別、淺於事物上、亦有相同之氣態、因此、時有齟齬、但於日滿不可分及鮮滿如一之關係上、舉盡事實上的價值、尚有缺欠、緣於以前武部長官來京時、亦未果行、於茲尤於大東亞戰爭完遂上、爲謀對日之寄與、故期滿鮮兩接壤地、必須相互截長補短、前此、吾等已思及此事、關於其所有之結果、於新京第一次連絡會議、及今於當地所舉行之第二次、無論關於任何方面均俱有同一之精神、相同的理解、由此觀之、均堪期待、至於在第一日會議、吾等互討各分科會、均於和諧中前後告成、恰如總督府等所有之會議、節節進展解消不相同之議、此即當吾等之常日主張、遂已抵至所期待之效果而甚爲欣幸者也、所有一切之問題、均彩如一體、圓滿處理、故今後兩者間之關係、更能緊密親睦、因此對於將來所有之問題、亦期順利解決也、依據大東亞戰爭之勃發、朝鮮產業開發之意義、尤應呈昂揚、乃以日本食糧兵站基地之性格爲第一要務、兼猛力促進電力之開發及其他諸輕工業之振興、力持日本爲中心、建設大東亞共榮圈上所占之位置、頗呈重大、故痛認鮮滿農業之開發、最有必要性、於今、尤痛感滿洲國、故特期相互提攜、完成所期之目的、須高揭日鮮滿如一體之大觀、自始至終、相互努力達成所期之目的、有厚望焉、

舊地重遊倍歡欣
重光大使視察朝鮮談話

【釜山一日電】歸國凡一個月與中央政府謀商要務之重光駐華大使、爲任途次、經由北方視察鮮滿華北、偕陸、並未另作決定、大使麗稱「視察日程、至爲悠閒、彼在波靜月明之海程中、曾臨船長之請走筆直書曰、「月影照射着衛國之船人、渡玄海如同渡過安靜的巨湖！」誠即獨特也、大使在『曉』號快車展望車上、會見記者團、談述如次（圖重光大使）

歸國之際、由上海經香港自南而北、此次則由北而南、蓋擬行中國問題者、必須廣求周圍狀況、南北重要、東西亦重要、本人在七年前赴任蘇聯前、即選擇此道以行者、此次之行、必另有一清面目之氣象、七年前曾訪見京城與金剛山、而此次在京城對南總督表示敬意、余至滿洲直至哈爾濱、翻一視新滿洲國之氣象、經天津北京、取途青島、本月中旬、歸還南京、

德潛水艦活躍 美船損失奇重

【柏林三十日電】由於呼應日本海軍戰果之德潛水艦之活躍、即英國海上輸送困難、愈益深刻化、三十日達到柏林諸情報謂、關美國最近各種對策、報告如下、

一、紐約將於五月四日實行空火管制、此乃因德潛水艦在大西洋沿岸水域活躍之證火、終夜遙遙照於海上、沿岸船行之商船、以其反射影響容出於海上、恰好是潛水艦之好目標、可是美國之船舶不足之彌縫策、尚未解決、據最近之倫敦泰晤士週報之報道稱、美當局、已嘱特英海軍軍令部長對居住華盛頓之提督陳述美國爲節約船舶航行就航中之商船之一部、分別於北美南美開沿岸航行之意見、請求諒解因此美對英如斯援助、對于欧巴西及哥倫比亞之咖啡、英國亦絕對不喜歡云、

應善待日僑 美雜誌論調

【里斯本卅日電】到達當地之三月六日之美國『新共和』雜誌、曾揭載佩逸克威康之關于加州日本人問題之論文、其中大抵指摘自大東亞戰發生以來美國西部之日本人屢遭白眼受種種壓迫之事實、且以美國國民須本於事態嗣司法長官之指示、慎重待遇日本人之意、嚴戒一部民衆之態度、由此是可窺出在四周之重壓中持守毅然之態度之在美日本人之情況、據此則自日美開戰以來、關于在美日人、曾發生種種不祥事件如十二月十二日、於加州斯特克頓曾起不祥事件、其後於該州之蘭貝里阿爾巴爾、復發生同樣之日本人襲擊事件、而此種事件合計竟達三十五件之多、結果竟有數名之死傷者、美國國民更應使菲律賓人惡化與日本人之關係、美國人自身、似亦有與日本人之商敵及政治家共同之氣勢、因此各方面尚對於日本人、竟損種種損失、其生活即瑪克威廉自身、亦謂不堪忍耐、美國政府、雖取使日本人全部避難於沿岸地區或腹地之措置、但一般人士明知一部民衆對于日本人之驅逐行動之不當、却終不言及、故處於此種情形之下之在美日人之態度、已受當然非難之餘地、瑪克威廉鑑於此點、強調美國國民有自重之必要云

國債行市

國債名	每百圓票面	包括經過利息
第一次四厘公債	九七、五〇	九九、二六
第二次〃	九七、三〇	九九、一三
第三次〃	九七、一〇	九八、七五
第五次〃	九六、七五	九八、四〇
第六次〃	九六、四五	九七、八〇
第九次〃	九六、三〇	九七、五五
第十次〃	九六、三〇	九七、三五
第十一次〃	九六、三〇	九七、〇〇
第十二次〃	九六、三〇	九六、七三
第十三次〃	九六、一五	九七、七六
第十四次〃	九六、一五	九七、八四
第十五次〃	九六、一五	九七、七九
第十六次〃	九六、一五	九七、五四
第十七次〃	九六、〇〇	九六、〇五
第十八次〃	九六、〇〇	九六、〇五
第十九次〃	九六、〇〇	九六、〇五
第二十次〃	九六、〇〇	九七、四四

歡宴泰使節團
杉山總長作東道

【東京三十日電】杉山參謀總長主辦之日泰同盟慶祝使節之歡迎晚餐會自卅日午後六時半於帝國旅館開催、泰國方面有西亞帕瑯中將以下使節團一行與駐力克駐日泰國大使、主人方面則有杉山參謀長、田邊同次長等卅八名出席繼杉山總長之致禮後有帕瑯中將代表一行、述及強化日本參謀本部對泰國同盟關係與厚遇使節團、主賓歡謝之後、復赴帝國旅館之演舞場、鑑賞少女舞踊家芳野櫻子（神田錦華國民學校六年生）之可愛之日本舞踊、當泰國使大飽目福之後、乃於和氣靄靄中閉會、

衆議院總選 棄權者僅少

【東京一日電】日本衆議院議員總選舉、昨卅日、榮辦執行、而內務省警保局、以地方廳之報告爲基礎、卅日午後六時、在投票、開票、行截止後、徹底集計、結果對於有權者總數一千四百五十萬六千二百九十四名、計投票總數一千二百四萬一千六百六十六名、棄權者、二百四十六萬四千六百三十二名、乃稱僅一成七分、足證對翼贊選舉之熱意、而發揮良好成績、因此、足證日本國民確立翼贊議會之熱意、

參商的青群　二
吳郎作　石無問繪

這一隅的座客們，都把臉仰向這個被罵的青年的身上，公而也并沒有表情，彷彿像習以爲常的樣子，只不過是認識認識這個被罵的青年的面孔而已。

原來這時列車裡的乘客，已經有超出了座次以外的人數，大家都想着這一夜的長途，若是站着腿眞有點遭不起罪，京奉之間一共是八百里的旅程，站着這一夜，等於遭了一夜的罪，然而座席都滿了，不站着又有甚麼辦法？

這個青年人，却不甘於這勞苦不均的局面，爲甚麼一樣化錢坐車，却有坐着，躺着和站着的不同？於是他輕輕地拍了拍那個黃呢子制服的軍人，低聲說了句，『借光，！』

這一句『借光』的回響，只是一個簡短的冒語，這位青年却還是眼瞧着那個黃呢子制服的軍人依然又向傻的騙下去，旁邊的人誰再也沒多說一句話，

這樣在他終身所未想到的事實，然而却在他的眼前，一不，也許是他終身不能忘的一幕，他只有廿八歲的青春，便在這廿八歲的青春歷史上，留下這個極思劣的污點，內之他愈法的懷疑着這塊土和這塊土的人們，所行起來的事情，怎樣都這樣的表現於人生規範之外呢？

他更開始焦躁而煩悶了，像這種焦躁與煩悶已經注定了似的，只在他的全身來回不住的翻騰着，最後，終於耐不住這種焦躁與煩悶的襲擊，他把頭轉向這位正襟危坐的老人身上，用語言衝破了他和老人的隔閡，

『老先生，您是往那兒去啊！』

第一句話也許他語言的發音，說得太低了，那位快近五十的老人並未能給他回答，若是按照他過去的習慣說了第一句話，未能够得到回答，也許從不再作第二次的妄想了，然而今晚在這次夜車裡，無論如何也抑制不了他那焦躁與煩悶的心情，於是，他再把聲音放大了一點，又重複了一遍第一次的語言，

『老先生，您是往那兒去啊！』

他深怕他自己的滿洲話不好，很謹慎很吃力的說着，似乎又怕是對方笑話似的，聲音在謹慎吃力之中，還有些顫動的意味，

這一回，對方却回答了，但是這老人並沒改他的表情依然正襟危坐的回答着他，

『到四平街去！』

『到四平街去做甚麼事兒啊！』

他又試驗着往前又追問了一句，他的意思，自然是希望和他成爲一夜的旅伴之老人，無庸論，他要將書本上的理論，互湊胸襟的談一談，希望要找到一個實踐的機會，

可是這位老人，倒盤和他有相反的希望，他不希望和一個外國人來說話，他對外國人，老像懷有戒心似的，在時時刻刻提防着自己，只於究竟有甚麼戒心，和爲甚麼要提防着自己，連他自己也弄不清楚，

其實，像這樣的情形，對於一個外國人來做爲隨師的本職，那給予這位年青的日本人有甚麼感覺呢？只有令他更深一層的陷入於不可解的迷途中，使他從日本內地來滿洲的唯一的旨志，也有些根本動搖了，

這位老人過了有三分鐘的樣子，才算勉強的回答了他

『到四平街去看我女兒去…』

老人說完了這句話，又把手緊緊了緊還是在正襟危坐着，

南市場　國際 GEKIJOO　公演日期 五月一日二日三日四日五日六日七日　完古佈景 全裝豪華　話劇節目 濟公活佛　長短期優券侍無效 同時電影　下期預告 碧雲宮 古裝鉅片　二次來奉 尤光照　南市場　電話(二)一六二一番

光陸 CAPITOL THEATRE　城內中街路南 電(四)三六三三　一日二日三日四日 藝華公司古裝巨片 柳迎春與薛仁貴 王引 路明 主演　下期 西施

亞洲電影院　小西關電車路 電(二)三七九一　一日二日三日四日 滿映新片 巾幗男兒 王麗君主演　下期 上海·新片

天光電影院　大西關五斗居 電(二)三二七八　一日二日三日 大成公司 香艷佳片 家花那有野花香 王熙春主演　四日五日六日 新聞大會　七日八日 京劇電影

雲閣電影院　北市場 電(二)五三五九　一日二日三日 滿映出品 鏡花水月 浦克 馬旅 娟 主演　下期 注意

光明電影院　勸業商場內 電(四)二八一八　二日三日四日五日 國華公司 香艷巨片 解雨花 周璇主演　下期 佳片

金城有聲電影院　五斗居胡同　五月一日二日三日四日 聯美公司古裝巨片 目蓮救母 陸露明 顧也魯 主演　下期 薄命佳人

仁術的新職業 公開 收入豐富　萬病一原 東洋醫術 紅酸新醫學　大日本大分縣上眞玉局第四區 日本紅療醫學專門學院

滿系看護婦募集　一、募集人員 若干名　一、募集資格 國民優級學校卒業以上程度有看護婦免許狀者　一、提出書類 親筆履歷書附貼最近二寸半身像片交錦州省義縣公署庶務科（外埠以郵便即可）　一、截止日期 康德九年五月八日　一、募集日期及場所 五月十日于前九時於義縣公署庶務科面談　一、待遇 採用後每月支給四十圓以上另有津貼並有宿舍　一、勤務場所 義縣立醫院　錦州省義縣公署庶務科

緊要聲明　茲有本號經理于樂天因有高就已於康德九年三月十五日將各種手續辦清、甘願出號自今之後彼此各自脫離關係特此聲明　奉天市青葉町五興璽製菓公司啓

萬春堂聘請漢醫　王華三化宇先生　現遷移本堂診治男婦一切病症　奉天市錦棲東萬春堂藥店啓　電話四二三九五番

爲支票掛失事聲明　啓者敝號有業銀行支票九〇七五〇淨面壹百元不慎遺失除向本銀行掛失外特此聲明作廢　奉天小北關福興永啓

緊要聲明　錦西德發成原善久名義小麥粉販賣許可權利業已取消除報錦州專賣署及錦西專賣局外嗣後在何人手內敝人概不負責特此聲明　原善久啓

失照聲明　敝有祖遺清賦大照一張號碼二五一四下則六畝坐落臨江縣三岔子溝四至東大荒頂子南至大溝西至馮姓本地北至大河於康德二年間失火焚燬除請縣補發新照外特此聲明作廢　繼承人馮貴金

失照作廢之聲明　敝於月日由敦化返草河口路經奉天驛一時不慎致特行李丟失內有大照一份計壹百貳拾壹畝柒田兆喻名並手戳壹枚特此聲明作廢　坐落三合村西至東勝、東至夏姓南至北至崗　田兆喻啓

漢醫 史允刪遷移聲明　前在大東醫院營業十年之漢醫史允刪先生現在移入敝號應診專理婦女科肺病科特此聲明　奉天市小北街大十街口路西一段二一九號 永積堂藥店啓　電話四、四四九四番

測量　土地水利建築物礦山境界測量鑑定繪圖設計仲裁圖青寫複製　大東工務社　奉天市敷島區協和街二段十五號　電話(二)三二五四番 二四七六番

遺失滙票作廢聲明　啓者敝號於康德九年四月六日由錦州商工銀行匯往奉天滿洲中央銀行滙支付之第二七號不記名式支票一張國幣二千圓因不慎遺失除向收滙行及付滙行聲明掛失並外上項遺失支票無論落於何人之手概作無效特此聲明　錦州市西關西新街一四四號 玉記號啓

疥癬　心口疼　脚氣　化痔　伯龍氏

性美膏　桃夢　患早洩病外用防早洩藥著效確實 精力減退之人必備　奉天加茂町十六番地 木村商行

百萬　ムシ藥房　奉天江ノ島町八

感謝戒煙神速　敬啓者敝人年近五旬嗜鴉片已成癖每日吸煙數錢體質日弱百病叢生終欲戒除苦無良方幸有友人王慶榮君介紹於奉天市大西城門外振華醫院唐院長對於戒煙治病素有經驗敝乃實入該院診療最新妙術竟於二旬間戒除多年之煙癖百病全愈近日精神轉旺飲食日增身體日壯敝有生之年皆唐院長之所示感念之餘特登報端略表謝忱　吉林省德惠縣張振聲謹啓

歡迎主顧　大連 中央旅館　優待團体　大連驛西鄰·電話三八七九

奉天賽馬　奉天賽馬場

郭氏醫院　入院隨意　院長 郭文高　內科小兒科產婦人科及其他一切　電話四·三九三一

罹患年久的淋病與婦女病（冷症赤白帶）　京城 都藥房淋藥　古今獨特的神效秘藥　まむし蝮藥房

舒肝靈　奇嬰寄　德茸補丸　保肺素　婦女月紅丸　輔光康　粉毛清壽散

歡迎代售 招募經售　國內各省城鎮漢西藥店均皆

神皋雜俎

·北京的迷宮·

(郭子雄)

北京皇城內的迷宮，即迷宮是也。其地址在大內東六宮迤南，由遠處觀之，房屋作工字形，入內則千門萬戶，複室重疊，無法辨認出路，更於轉角處，懸掛鏡子，幻出室內一切景物，匠心獨運，工巧絕倫，誠神仙境也。此宮僻處於大內東南隅，向在游覽路線以外，於民國十七年雙十節，曾開放一次，遊人入內，多不能出，後遂長期閉鎖矣。

續瘍科祕錄 (八)

本間和卿口授 及門諸子筆述 (客亭譯)

野州黑羽之民留五郎，年四十一歲，去年安政丙辰夏五月，因右足拇指爪甲之下，微潰膿而流出稀膿，比剪去爪甲，則有小孔，續出稀膿臭水，荏苒不愈，漸漸變色，甚至踵上亦覺痲而熱痛，如灼日夜呻吟，須臾不得安睡，鄉某醫為之療治，雖已截斷拇指次指，而瘡勢反增劇，疼痛苦楚，倍於前日，諸藥不奏寸効，家人看護，更番摩挲其患腳，以待斃而已。脈雖急數，然無惡風發熱等證，飲食亦如常，亦不見侍病之疲勞，予乃與以麻藥，至瞑眩之度，各以細帶緊縛其踝之上與三里之下，上部為抑遏其動脈，下部為抑遏其靜脈，蓋靜脈之血，多出雖無害，然常濱時妨碍治療，故縛絕之，探其中間上踝之穴，略迴截之，便割其皮，果然出血少，又以解剖刀深截其肉至骨，則血脈之傍骼骨者，有動靜兩條，傍腓骨者，亦有動靜兩條，其粗各如禾稈，因預為緊縛，故動脈之血，綴流而不飛奔，惟以血色之鮮赭與紅活，辨別動靜二脈而已。

東游紀行詩 (續)

(鄭明濤)

▲上土門
金剛相對立門傍，神勇屹然護法王，寶杵焰生千眼出，身形三丈太昂藏。

▲中門
白石誰將甬道鋪，兩傍松柏亦參差，正殿崔巍於此隔，分來內外頗相宜。

▲迴廊
絕妙迴環百尺廊，高低掩映露僧房，我來佛地循斯法，近退周旋不敢翔。

「維他命」的發明·及其實驗的成功

以前德國有一位名叫魯寧的科學家，他採取天然食物中已知各成分的純體——即純體的脂肪，純體的蛋白質和純體的炭水化合物——再混以骨骼和血液所需要的礦物鹽類，用以飼養所實驗的一羣家鼠，魯寧本來認為這是一種完全無缺的食料，孰知家鼠吃後不久都患病死了，假如只死了一隻，他或許認為是由於某一個的衰弱，或是不能適應新的飼料，而與大局無關，但現在死的並不是一二隻，向來優秀的科學家，絕不忽略一二件偶然發作的事變，因為每每由偶然的事變而可推得重要的結論，魯寧這次實驗的結果，曾於一八八八年著文公佈於世。

一九○五年，荷蘭有一位名叫培開哈林的科學家，重新把魯寧的實驗又做了一番，才使食物學發現了一道曙光，他曾將微量的牛奶，混到人工提煉的純脂肪、純蛋白質和純炭水化合物之中，用以喂養白鼠，結果不僅維持了他們的生命，還把體重增加了，這點牛奶分量極微，當然不會發生多少熱量，也不會對肌肉的組織有多大的增加，但牛奶中必含有一種化學成分，而為動物生長所不可缺少者，培氏在他的論文中曾說過：

『生理學上久已證明過一件事實，即動物的飼料若僅限於脂肪、蛋白質、炭水化合物，以及必要的礦物鹽和水等五種成分，絕不能維持其生命，食物之有否價值，要看其中是否還含有上述五種物質以外的另一種成分，前此各研究家曾經發現過這種事實，而今著者又由個人的實驗重新證明了。』

培開哈林的論文是用荷蘭文寫的，因為這種文字不如法文、英文、德文的讀者為多，所以未能立刻引起世界的注意，就在培氏發表論文的第二年，英國的荷普金斯曾獨立做過相同的實驗，也證實微量的牛奶可以影響白鼠的生死，牛奶中這一點微量的化學成分，荷氏稱做『食物副成分』，一九一二年，荷氏把所做的食物研究，寫成一篇提綱挈領的論文，並且還告訴世人說道向來的人都認為有許多的壞血症和兒童的軟骨症是因為缺少某種『食物成分』而起，如今根據動物的營養實驗，不應當再忽略了。

荷氏的實驗，比較培氏的實驗還有一個特色，就是荷氏已採用數字來表示他的結果用科學的術語，即「定量的實驗」，若就食物的研究史來說，一九一二乃食物營養的啟明時代，從此「食物副成分」的科學探討，日益發揚光大，其對於人生的影響的勢力，幾乎駕於任何國王或首領之上。

日本的女性 (19)

矢田津世子

知識階級的女性的教養，是用感性的沉重的溫暖，來柔軟的包裹着明晰光銳的知性的，她們對於事物的考察手段，運轉方法，生活的實相，這一切都在表現着具有含蓄性的知性的，感性的母性的特徵。

把這種含蓄，溫暖，使用到兒童的保育教導上的時候，我國女性們的母性的職責，可以毫無遺憾的發揮出來。

現在有着無數的女性，在作着教師，或是作着保姆，來指導扶植着兒童，她們的生活裏充滿了愛情，她們的生存價值完存在於擔負次代的健全兒童的幸運上，儘是孕育着希望的光輝。

一般的家庭裏，母親愛兒子的慈愛心，雖是當然的事情，然而我國女性的心裏有她天賦的溫和的母性的氣質，這也就是她對於一切的慈悲愛性。

譬如，這心情可以變成對於路傍開着的一棵無名花草的憐惜，可以變成對於飛着的纖弱昆虫的撫慰，在幼稚的童心裡發芽起來。(未完)

聯·話 (未完)

曾文正公，文章事業，炳乎千古，遺情怡性，亦有足稱者，如贈妓春燕聯云：「報道一聲春去也，似曾相識燕歸來。」後妓病死，匱贈輓聯云：「公雞作太上想，儂之一聯，詞涉贈句，意謂悲涼矣，「未免有情憶酒綠燈紅，一別竟成春去也，似曾相識知深恐泥落飛時重見燕歸來。」

北京某女伶，生於二月十一日，故於三月某名士輓之一聯，纔絕清圓，詞極絕妙「生在百花前萬紫千紅齊俯首，春歸三月暮，人間天上總消魂。」

有伶閏雲與尼尤月通，好事者撰一聯云：「此地過非凡間，聽一曲漁歌，留雲久住，夕陽無限好，尤雙三更人靜待月歸來。」詞既幽雅，意尤逼切於不覺中嵌入閏雲尤月四字，游戲入妙。

戰線千里

第61局 (藍先)

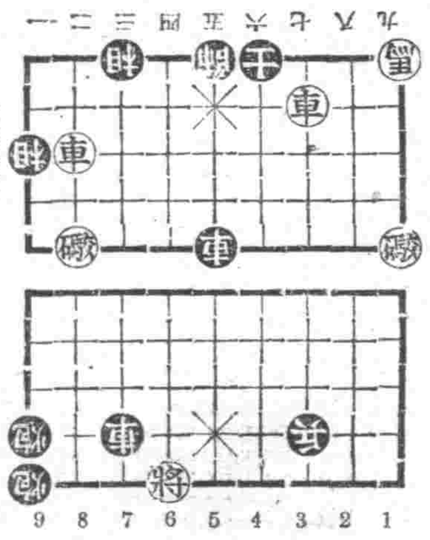

(蕭法披譯)

車八平五、相三進五、車三平六、車三平六、馬一退三、車六退七、車六平四、車五平四、將六平五、帥五平四、車四進一、帥四進一、炮一進三、帥四進一、車四平六、(藍勝)

求學之計劃

李洪文

嗚呼光陰如流水般的快，不知不覺的二年光陰，悠然的已經過去了，可是余對於智德體三方面的收穫，絲毫也談不到，空度了二學年的光陰，拋棄了良師一片的熱心，更辜負了家庭父兄血汗的金錢，實在是慚愧無地了，言念及此是痛心的事，我們心想一想以有限的年華，是有限的時光不留，學問是無窮的至深且遠，以有限的年華求無窮的學問，豈不如滄海撈針那樣的艱難嗎，既然如此，吾人求學之目的，必先立一相當之計劃，以為進修之標準，但人之環境不同志願不同，故其求學之計劃，亦因之而異矣，所以余在本學期對於日語，必求流暢純熟，文章力求進步，算術代數務求徹底明瞭，對於品行，謹慎修養，以求達到完美的地步，體育上，更當修養按時運動鍛鍊，使筋肉發達，體力向前，成為健全有為的人，若這樣的始終不懈作去，我想即能求高深之學問，修養高尚之人格，他日出校，振刷精神，作一中堅之國民，提倡教育，使我同胞讀書明理，而報効國家，盡到國民天職，則才算完成我的責任，是吾求學之計劃也。

男兒當自強

秉承時局教育

欲房屋之堅固，必在其基，欲國家之富強，必在其民，然緊其基礎之良窳，在乎工人之建造，人民之優劣，在乎智識之深淺，智識富則自強立矣，然所謂之智識，即平日之所耳聞目覩之智識也，故所謂「智識富則自強立矣」即此之謂也，農自強於田疇，則收穫豐富，工自強於技能，則工精藝巧，商自強於營業，則本固枝榮，士自強於學問，事業，則可治國與家，甚矣哉，自強之所關重大也。

且夫今日東亞大戰爭已開始，男兒尤宜秉承時局教育，應以自強為本，何謂自強，俗云「男主外，女主內」，此即言男人當自強於外事，女子當自強於家事，日吾輩男兒，生於此新興之國，百政皆待改革之秋，故宜自強於此幼稚之國，與世界列强並駕齊驅，此乃自強之效果，然所謂自強之始期，更推在於少年時代，觀夫班超投筆從戎，而至官封侯位，蘇秦引錐刺股，而至拜相六國，此皆古之善自強者，而吾輩生於新國家，際此東亞大戰爭之下且求學於農科學校，國家之希望，父母之栽培正期吾輩以自強，向上，所望者，除治國興邦而外，別無他圖耳。(周志綠)

讀書惜陰

肩負着重大事業的我們，不可不仔細的想一下，我們為什麼要讀書？這句話提起來是很簡單的，但是却又是一個很難的問題。

我們整天活潑的在學校裡讀書遊戲，是多麼快樂的事呀！不過光陰是不留情的，一秒一秒的消逝也是絕不會等待我們的，俗語云『年華不駐少年留』，所以我們根據這句話必須把這實貴的光陰，絲毫不要空度過去，然後努力讀書，將來做出偉大的事業，才不負家庭和國家之希望也。(王紹棻)

青年宜重實踐

人所共知的大東亞聖戰，開始到現在，已經四個月有餘了，百餘日的時光，時間是相當的短促，可是親邦皇軍所獲的戰果，是節節勝利，眞可以說是攻無不取，戰無不勝，由這一點來推究，大東亞共榮圈建設成立，新秩序完遂的日子，也可以說是英美惡貫滿盈的日子，已經是不久將來了，不過英美謀狡猾，一時驟難消滅，但當還種時局下的我國青年，本諸日滿不可分，共同擔當大東亞共榮圈完遂的一份責任者，責任是特別的重大，但是天下事知道容易，而實際要去作去却很難，例如節約報國，儲蓄報國，等等的義理，幾乎沒有一個人不知道，可是試問能夠行實踐的，能有幾個人，這不過只是一種流行的口頭而已，如果知道而不去努力行實踐，則與不知道同一區別，所以說既然知之，就實行之，方為最善，陽明學派，所說的知行合一，及孔老先師所訓的先行其言，而後從之這種訓說，實在是我們青年人唯一的指南針。

譬如說，知道節約可以報國，那就要立即實行儉省，衣服只求整潔，不必求華麗，飲食只求充飢，也不必求甘美，娛樂雖在可能範圍內，還是儉節為要，總之大凡不是生活必需，決不浪用一文，知道儲蓄可以報國，就要立刻實行儲蓄，以收所謂集腋成裘的效果，作一個防患於未然，更要知道較晶勤學成為有用青年，可以報國，亦必須就要勵行之朝乾夕惕，孜孜奮勉勿急勿荒，無論在學校，在社會，在家庭，凡是稟承於師長，或長官父兄的訓誨，有益於自己身心，以及國家的利益，就要毫不延緩的去實行，在這樣大聖戰時局下的我國青年諸位，如果人人能注重實踐，則大聖業完遂的時期，眞可以說屈指可待也。

最後再向我國青年諸位進一言，凡事必須要先行而後言，或言而即行之，不要言而不實踐，生為我國之青年尤其當此非常時，更應勵行實踐，凡事都是由實踐而成功，沒有一個由空言而成功的，由任何方面來看亦是必須以實踐為成功之母也。(張慶迎)

奉·天·的·瑞·楡 (上)

(子松)

·北方的特產·

楡為北方習見的樹木，落葉喬木，高八九丈，皮褐色，有扁平之裂紋，能剝脫，可長生至千年以上，甚至內部已經朽爛無存，剩有半筒狀皮質依存者，亦能枝葉榮生如常，其周圍有數人至十數人合抱者，其枝蔭的廣大恒及數畝。

葉橢圓而大，有鋸齒，花淡紫色，花後結實，周圍果皮伸長如鳥翅，嘗稱楡莢，以其形扁圓，長垂成串，又謂之「楡錢」，有楡搖錢，已被古人詠成很多篇詩詞的。

因為適合北方的生植，所以種於在邊塞上，以固邊圉，漢書上有，『累石為城，樹楡為塞』，這正像明時建邊植柳，是同一的道理。

不僅種在邊塞上，就是北方的庭院，與公路兩旁，也很當見着楡樹，自然是利用其枝蔭可遮夏日的炎熱。

因為這樣，北方的地理的名稱，也有很多因楡而名的，但無論是「楡關」，「楡塞」，「楡社」，全都在長城的右部，所謂關外者，只要一檢李兆洛的地理韻編，楡字條下，便可以知道的。

·清代的崇敬·

楡樹因為年代古老，所以在滿洲被之為參拜的聖物，上自帝室的崇祀，下至百姓的頂禮跪燭，焚香拜祭，可知對於楡樹的崇敬，是別的樹木，所不能受此禮遇的。

永陵的啟運山上的瑞楡，是有一段神聖的傳說，據說是清代皇帝的祖先老汗王負着先祖的遺骨，曾在老楡樹下休息並將遺骨放置楡樹窟中，但因興明兵作戰，經年未得取出，後來戰勝到此一觀，楡窟枝幹合併，已長一處，乃將遺骨奉安此樹中，這固屬是一個傳說，不見於正史，而且永陵的奉安，是在都瀋陽之後，可是被滿洲的八旗籌家，一直傳說到現在。

還株楡樹，在清高宗東巡的時候，展陵拜見因作「瑞楡歌」，以資頌揚，該歌曾刻石立在瑞楡之旁。

並在清世祖年二次由永陵守護大臣與盛京將軍會銜奏上關於瑞楡的繁榮，還棵瑞楡，簡直成了清室的祥瑞象徵，這種奏摺直到清末，始告停止，另外還有近代關於這株瑞楡的幾個傳說，因為無關本文，所以就不再寫了。

春雨裡的千山

龍·泉·寺·聽·經·記 2

小天

·鐵都鞍山的宏偉與入山遊客的衆多·

在鞍山車站的月台上，樹立了白地黑字的木標，上面寫着「聚峰千山入口」，遊山的旅客，下車後一見了此標，胸襟間都感覺很是快活，儘管細細的微雨仍不斷的降落，那些百十成群的遊客，都爭先恐後的趕到鞍山廟台間乘客自動車特客室裡，去買往復的車票，從鞍山到廟台一往，是需國幣一元一角五分，適往復，共計為二元三角，此項車費，由有遊山癖的客人看來，並不是貴，人人願買，大有爭為先後我的樣子。

這般遊客裡，有的是從大連海城來的，有的是從新京奉天來的，而且日本人與滿洲人，幾乎各佔全數之半，內中有六七十歲的老人，有五六歲的小兒，有少婦少女，有公務員會社員，有的是一個家庭，一對夫妻，有的是一個家響，有的背了旅行袋，有的提着點心包，在鐵都鞍山市內，似乎不在意那些上接青漢的大煙筒，以及兩傍多角的製鋼瓦爐，只匆匆的搶着先登自動車，好趕到東南天際，陰雲下的山光嵐影。

值得讚美的大鞍山市，修了無數十字形井形宇田字形的石字路，柏油路，鐵道由東街道興文化住宅，像棋子一般，有的是紅色，有的是褐色，有的是白色，不疎不密的錯雜在綠樹黃土的中間。

卸也十分的好看從陵山沿着鐵路的車道北駛到了立山車站附近，繞向東方直行，在這一條平坦的汽車路上，固然山嶺極少，但因鞍山市區的向東開拓，談起這等的建設趨勢來，彷彿不能令新京南嶺奉天鐵西的宏偉躍進，專美於前了。

本來鞍山是古來遼陽西南方的天險關隘，也是千山山脈西來，到了遼河太子河中間三角地帶一個特出的寶藏山峰，姑且不論唐代用何等的一大金庫，也是睥所當然了，在未到千山裡的遊客，一見了這一帶的首山，駐山，唐王山，双峰山，已經就起了很多的美感，若是東行四十里，坐在バス中，左右賓勝，似曾歷話高宗乾隆皇帝所詠的山千詩句，說「朝嵐夕靄儼相接，曙光錦態如堪引而不竭了」。

·微雨中自山下仰望無量觀一步登天高峰的秀色·

滿洲厚生運動的前進 (一)

現在世界各國，無論是捲入了戰亂的漩渦裏，或者是沒有捲入戰亂的漩渦裏，每一個國家的婦女子老，全行動員，來充實增建他們的國防產業，這是現在世界每一個國家都有的傾向，我們滿洲國與親邦日本相呼應，使國民全都向着勤勞的途徑上邁進，養成長期奮鬪，忍苦耐勞的國民體力和精神，以所說勤勞也就是厚生的基本了。

勤勞既然是厚生的基本，那麼關於勤勞的方式，更應來考究一下，因為它是厚生運動的要旨。(錦)

·厚生行事·

原來滿洲地方，差不多都是農民，建國以前，土匪猖獗，疫癘流行，再加上苛政，苛稅的關係，一般人民，除少數一部分上流階級者，大多數人都感覺很苦惱，民，都沒有享受着人生真純的生活和待遇，他們只好忍耐一切苦痛，努力他們的生業，來打開人生的苦悶關鎖，他們也曾有厚生的運動，就其中最有趣的幾種年中行事來講，例如正月十五元宵節，五月初五端陽節，四月十八娘娘廟會，七月十五的盂蘭會，八月十五中秋節，等厚生運動，在這幾個佳節裡，一般民衆，都是正日的休息，同時吃些較好的食物，來慶祝這幾個典祭，尤其是由舊曆正月一日起到十五日的元宵節止，更是一年中最樂的時候，正月的行樂有高蹺，龍燈，旱船，推篩車，盒子燈，燈官，秧歌，等，除去這幾種行樂外，尚有數種的一般娛樂，例如落子鼓曲，劇評戲，(山東梆子劇)管絃，樂大鼓書，評詞，影戲，戲法，茶社等，其外小孩的遊樂，有踢毽子，放風箏，滑冰，捕雀，鬪蟋蟀，踢球，擲石頭捕蛇蠍，下棋等類運動，婦女們的遊樂，如抓子，吱哈，請紫姑，拾揀碴石，乞巧針，走百病等。

談滿洲郵譜

傳聞已久『滿洲集郵圖譜』並刊之『滿洲郵票目錄』，現已出版問世，幸得早期入手一本，得先睹為快，此冊乃孫君正平費數十年苦心，對於滿洲國政府，歷年所發行各種郵票，並將所標集考証，著成此書，初於審定有之郵票，均依照原樣，製成寫真版，印刷用百五十磅柔厚潔白紙料，印刷而成，實為賞揚國郵及助長蒐集家之興趣也，書中所載之各種郵票，乃由滿洲建國郵政接收後所發行者，計有正票一百三十七種，號外十四種，附錄八種，按每組每種，分別說明，附之記錄，可謂完郵史之使命，又為便於集家之整理，及索引計，故分門別類，如普通，通郵，加蓋，紀念，各類，並按類別附以番號，以資統計，而便與目錄檢索，除紀述簡易於實鑑，初集郵者，得此一書，既可按圖索驥，亦不致無所措手，成集家倘得此一書，庶資蓄積而藏，展觀其實，為適合一般集家之心理而作，不間殘許量需數，許成本，均以適用為目的，並此冊非止於此，更推而始一貫，以備永久繼續者，乃倣活訂並片而印刷，足成為合乎之集郵圖譜，實為實事求是計，故對於某一段紀錄，皆記載基詳，且由某書錄來，即標題某書箱之名稱，並註明日，以備覆按，且可以證明建國之真義，並郵政事業之發展，實為集郵必備之書也，吾於近冊為嘉圖譜見云，一冊定價廿五圓，郵票目錄一冊價四圓，奉天市城內商務印書館代售。(賈祇)

植樹之利益

關純厚

當聞植樹為國家之富源，何耶，觀夫吾人日常需一切之器皿，何一非木材之所製者乎，是以若無木材，則人類即無生計之可言，更無文化之足稱，由是言之，植樹與人生之關係至為重要，且與農業上，更為密切焉，蓋以森林可防止風沙水旱之侵害，調節雨量之多寡，變更氣候之寒暖，其一切之利益，既富家，又強國，然而昔人民知識簡陋，文化低劣，但知濫伐木材以取私利，不知植樹以謀遠計，良可歎也，年來我國政治改善，蒸蒸日進，大有一日千里之勢，全國提倡，獎勵植樹，誠有今昔之感焉，且吾國以農業為本，關於植樹綠化之運動，急須講求，更不待言矣，吾國人民豈可不盡力以行之哉。

鄉思

失眠這兩個字，在我的人生旅上，還是第一次接近他，也是我失意後，所得到的代價月明風清的午夜，失眠獨睡，驚醒逐到烏何有之鄉，午夜的寂寞，不可言喻，於是我披衣，下床，在斗室中行徘徊，推窗四望，近睡的亭台樓閣，死沈『的畫立在那里』，仰望天空燦星點點」一塵不染般，襯無匹的月亮，已升到東南方，在這萬籟無聲中，只有伊能給失眠人一點安慰，遙想故鄉的慈母，這時候大概已到夢鄉去了，想不到他屬還有一個失眠的孩子哩，月亮啊，請你憑用法力，將我帶到故鄉，帶到慈母的面前，我定然投到媽媽的懷裡，儘量痛哭一番，以洩鬱積，當當，驚醒了我的迴想，轉身看鐘已到四點，遙遠的司晨官，喔喔的高唱他的晨歌，衣襟上已被淚水浸濕了一大片，晨風徐來，冷得渾身，急擁上床，擁被仰臥，回憶童年時，青梅竹馬的遊戲，像電影般的一幕一幕映入腦海，朦朧睡去，醒來已經紅日滿窗，急披衣起床，盥洗後，匆匆的工作去了，拉雜一篇乃是失眠所思與我的。

可愛的春柳

陳塵

飄蕩在陌生客地的輪廓，你曾追逐的素衣，喚起我未萌的靈魂，五年易逝，各同昔！雙雙柴燕，是曾穿過你的搖曳裡，枯瘦的窮巷，是渴待着你來添豔。

春柳，可愛的春柳，這條條的春柳，你能泥起論落者的悠思，你也能激起風塵的落英姿，春柳！我離開你，就覺得非常難受，我接近於你，就得飽享你的庇蔭，我不敢和你道些有意殷勤，曾記，湖風吹錢裡，你那一枚令人涼倒無意纒擬的落葉，落在陌生論落憫恨的胸懷。

春曉讀書記

(杜生泉)

邵子曰一日之計在於晨，一年之計在於春，古詩云一年好景在新春，誠哉斯言也，然而春曉寂寂，涼風瀟瀟，月影尚存，露華既濕，鈴聲驚破旅客之魂，陣陣春風，喚醒征人之夢，綠柳絲絲，紅桃處處，輕風拂拂，小雨濛濛，此非春日之佳景乎，郊外踏青，深出秀麗之色，書齋閉戶，傳來吟誦之聲，觸景生情，睹物興懷，誠可樂也，夫歲之有春，猶人之在青年也，凡百事業，皆由分陰而成，不愛之烏能成功，彼無知之輩，習於逸蕩，逸於安樂，以光陰為無用，而不愛惜之，甚可惜也且浪費一寸光陰即少建一分事業，然一分之光陰有限，而萬般之事業無窮，悔不及時勵勉，老大悲傷，已爭愛遲，古人有云，春宵一刻值千金，此即警人皆當愛惜韶光，而不可虛擲者也。

拓者。

憊飛憊高的小鳥，不會再見你那乖乖地學態，現在紅盈盈綠油油的春神，已把大地粧成偏桃色世界，燕子春柳的乖枝，從翻出你那溫柔的嫵媚，去歲殘冬裡，我們曾促膝談心，蜜而甜的稽恨，逐老去的年華。

清風吹過你那柔軟的枝頭，明月也曾照鑑過你那熬煎的

綠化歌謠

世事千般樣，種樹要提先，糊裡糊塗十年過，楊變銀，柳變金，那個枝上不搖錢？買魚吃，味新鮮，買肉吃，香甜甜，買酒喝，美在心，買布穿，光彩在人前，一年一人一棵樹，好比銀行儲蓄錢，樂天成綠蔭，誰不說鄙好新鮮？冷天掉黄葉，拾來燒飯不費錢，世事千般樣，種樹要提先，一家若有千棵樹，管保不愁吃和穿，家家果能都如此，滿洲國會變成福地洞天！(樵因)

補腎 育賢寶 健腦
主治 特長
金勃先藥房

痔瘡藥 化痔散 外敷化痔膏
張三多堂

癆特靈 保肺漿
宇宙製藥公司

調經育生丸
玉德堂藥店

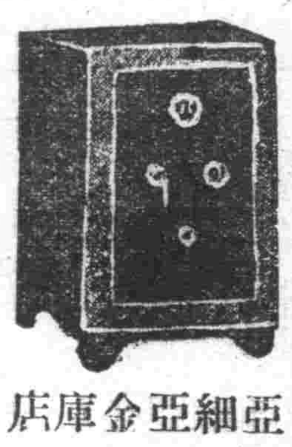
亞細亞金庫店
大連市監部通泰華樓

田口法律事務所
民事·刑事 特許·商標 出願·審判 代理
律師 辯理士 法學士 田口純男
奉天商埠地三經路八緯路 電(2)二三五七 四一二四

骨折脫臼 傷筋充血 新式拐杖 消炎活血 止疼散腫 止疼散 跌打損傷 正骨丹 經驗接骨 手術接骨 堅固耐久 現場救急 隨時出診
漢醫 閻頭卿藥房
奉天市電車路第一商場西

▶聲明▶ 理育健腦補血養身
今三十週紀念大贈送 買一盒送一盒 一萬盒為止
黑色固腎丸
黑色固腎丸主治

瑞華氏藥行
瑞華氏藥行

大生藥店

梁宅家傳成藥 羊角風 乾血癆 日久淋

科內惠慈
義乃項士博學醫
原電線外紫短波超透視透熱線光治療
備完病室充實化驗
電話2 7096 7100
事務 病室

亨得利
鐘錶眼鏡尚高信譽
奉天城內中街

遼鞍版

慶祝訪日宣詔紀念日 市署今日舉行拜賀式

【遼陽】五月二日、欣逢意義深遠之訪日宣詔紀念日、遼陽市定於二日午前九時半在市公署會議室、於市職員並各屬長附屬機關代表者等多數參列之下、按左列次序嚴正舉行拜賀式、開式、一同敬禮、齊唱滿洲國歌、捧讀開扉、一同最敬禮奉讀、回鑾訓民詔書、市長訓示、閉扉、同敬禮、閉式、

遼陽賽犬會 成績極佳

【遼陽】於遼鞍市民期待中、堂堂開幕之春季第一次遼陽賽犬會、已誌本報、由四月十九日起於二十五、廿八、廿九、三十等五日間於綜合運動場預定地內之賽犬場舉行、茲於遼鞍地區、尙屬最初之嘗試、故自開始以來、前往者非常擁擠、遠超當事者之預想以上、會場連日呈滿員之勝況、勝犬票、福券、共賣成績極佳、如昨三十日總售出者竟達二萬四千四百餘圓、顯示自開始以來之最高記錄、五日間之總計約爲九萬圓、此外并預定於五月之九、十、十一、十六、十七、二十三、二十四、二十五、三十、三十一日之十日間復次舉行、屆時亦定呈現空前之盛況云、

愛馬日行事已決定 今明兩日擴大實施

【遼陽】本市關於三日之愛馬日諸行事、日前由軍官民一體業已進行諸準備、茲將諸行事實施要領誌之如下

▲電影講演會及其他之宣傳、

一、五月二日午後二時在橋劇場開催關於普及馬事思想之電影大會、對一般人免費入場實行公開放演、

二、五月二日午後七時在陸軍兵營、開催講演會、

三、五月二、三兩日在市內各料理店、飲食店、電影館等放奏關于愛馬之唱片、並在市內主要地方揭揚愛馬宣傳垂幕、對各馬車配布傳單、在交通便利街頭揭示宣傳畫、

▲街道遊行

一、在三日午前九時、參加全員皆集合於四大廟廣場由川合參謀總指揮之下、曾樂隊、日滿兩國旗在先頭領導按正副委員長、鄉軍市並協和會、學校乘馬會、遼商生並日滿系學生、軍隊、客馬車、荷馬車之順序編長大隊、由四大廟起始遊行通過昭和通參拜忠靈塔之後、經過朝日通、本町協和會前北大街、而歸回四大廟、軍馬慰問之後、在該所解散參加軍首約達三百頭、

▲軍馬慰問

一、以國防婦人會員爲中心、攜帶人蔘、茶榖、花等、訪問各部隊、實行軍馬之慰問、同時街道遊行對軍馬在所定之塲所實行慰問、

▲愛馬展覽會

一、三日午前十時在遼陽在滿國民學校開催、

二、展覽品有關于日滿學校生徒之馬之圖畫、手工、童謠等、對佳作贈呈賞品、

▲馬魂祭

一、三日午後一時在忠靈塔前舉行馬魂祭、

二、參加團體有各部隊鄉軍、各機關、協和會、青訓生、各學校、國防婦人會各代表者並功章馬八頭亦參加

△供覽馬術

一、三日午后二時三十分在在滿國民學校院內實行、

二、實施者決由部隊派遣之以供一般之觀覽、而努力普及馬事思想云、

人事任免

【遼陽】本月一日市公署、對人事任免發令如左、

小川勇派爲遼陽市臨時雇員在市立醫院辦事、

市立醫院司事杜本武夫派任庶務科經理股辦事 文書股司事

大森淳義派在庶務科企劃股辦事

臨時雇員花田豐任遼陽市司技 派在工務科辦事

管勇、任遼陽市視事、派在保健衛生科辦事、

馬塲勝派爲遼陽市臨時雇員、在庶務科文書股辦事、

遼陽糕點類品評會 明日盛大舉行

【遼陽】市商工公會、爲資時局下中小商工業者、涵養職域奉公精神、並一掃市民對於業者之不平、予定五月三日在商工公會、菓子組合、汽水組合、屠合組合、糖菓組合共同主催、市經濟科並事實局後援之下、於北市滿鐵運動場、「全遼陽糕點類品評會」、出品品目爲生點心、乾點心汽水、小豆湯（特別出品）、糖塊等、于前中爲品評會、下後爲即賣會、當日計畫以該會參觀者爲中心、對於前記各業者投票等、予想當有相當之盛況、

舞台營業起色

【海城】本城火神街大舞台、自經重新整頓以後、營業遂形起色、因坤伶李玉環、唱工做派、俱臻佳境、故晝夜兩場、顧曲者擁擠不開、更有驚世駭俗之文武老生作配、每一齣出、彩聲如雷云、

各業者組合結成

【海城】商工公會、按政府之統制方針、應即成立二十五餘種組合事件、業於康德九年度、關於此種組合之結成、受政府之指示、以期物資配給並價格統制之圓滑、而業者盡力育成、結成有組織化之促進地步云、

李家村火災被害難民 縣公署現已放賑完了

【海城】邑西李家村、於四月十一日、發生大火災、焚民房十一戶、及十八日、又發生火災、被害者六戶、兩次災殘、共爲十七戶、罹禍難民、一二六人、縣公署於廿四日、特派主要職員前往救濟、按每人、散放倉谷一斗八升、共廿二石六斗八升、豆油每人一斤、共放一百卅斤、食鹽每人壹斤、共一百卅斤、單衣一套、共發給一百二六套、以外尙給予藥品等項、一般災戶莫不感激縣長之澤及哀鴻云、

對配給蘇子實施數量調查

【遼陽】興農社當局鑑於蘇子增產用種子、爲春耕需要之品、刻不容緩、特此通令各街村、至急調査確要數量、呈報到社、以便於五月上旬實施配給云、

好雨及時

【海城】本縣的農作物、因冬雪不多、土地乾燥、故除棉花土豆而外、餘者皆未下種、茲於本月廿六日、忽然降下一塲飽犂春雨、民莫不歡喜云、

寫眞說明　千山祭仙台之上端葛公塔、乃無量觀前方丈葛公月潭羽化埋骨之處也、

遼陽市施政方針（中）

因區民之要望、乃欲買收盛興業銀行之房舍、改爲瑞應區事務所之建議也、再關於人員、現正在考慮現在各區之事務員、然後更欲想市吏員、並區吏員、作以適當之配置、以圖區之强化、再關於國民鄰保組織事項、現觀目下時局之要請、應取有秩序之組織、與對國策國民之協力二件、於本市、去年三月、戶數概以十戶爲單位區分之、而結成一九九一之鄰組、以國民鄰保組織之確立、同時並以資適育成、則由市並協和會合本部、互相連絡、而總其任務、元來關於此之鄰組指導育成事項、本屬於協和會之分野、是故由本年度起、區以下之組織班、組則改由協和會直接擔任其指導育成之責務、

其次關於學校教育事項、本市學齡兒童之總數、經調査之結果、約爲一萬二千有餘名、約全市民全數十分之一、對以此現在施設學校數、公私合併爲一九校、三一九學級收容學生數總計約一萬名、其結果不得入學兒童約二千有餘、此項對策、本年度樹立計畫、以十餘萬之經費、建設入學級之市公立國民優級學校、現在其資金、已由滿系有志者之寄附、額數已大半收足、現正由市方保管中、近日施行建設之以完遂市民之熱望再關於日系中等學校設置一事因有日系方面之强力要望並幸得在遼皇軍部隊之援助、向大使館當局懇求中學校、女學校、各設一校、經一再交涉之結果、中學校本年度雖不得實現、而女學校則由本年度已整備開學、至於中學校本年度仍舊繼續交涉、以圖早日實現、據以上之結果則從來日系之入學難之現象生徒等、當能大漸緩和矣

其次關於統制經濟、諸物資之統制配給、並增殖增產及消費規定事項、其間屢因對市民之日常生活、有直接關係、故於本市亦曾慣重考慮而期毫無遺憾、然而、統制經濟、尙屬於過度期中、故對於斯上或具有幾多矛盾與缺陷處、當爲在所不免、然至於其具體之內容、在中央有中央應爲者、在地方有地方應爲者、至於國民有國民應、自覺及反省者、在中央所應爲者、想中央當然有相當之考慮、市縣所應作者、在本市必能充分研究、在可能範圍內努力以副諸市民之期待、深望市民各位、了解本市之意義所在充分認識其方針、而與協力、是所深望者也、然本市之統制、配給、依照如何之機構、以如何之態度、而處理者、則悉依法規、或上級官廳之指示、以此爲事務運營處理之原則、至於實施時、則考慮本市之特殊實情、而務使適合現地之狀況、（未完）

經濟部發行特別裕民彩票中彩號票

第六回特別裕民彩票中彩號碼

康德九年五月一日以下列號碼爲中彩號碼

在各地代理彩票所交付得彩金

康德九年四月二十八日

經濟部

頭彩 拾萬圓(1)	二彩 壹萬圓(1)	三彩 伍千圓(1)	四彩 參千圓(1)
38,267	28,385	16,921	19,166
附彩（頭彩前後號碼） 壹千圓(2)	附彩（二彩前後號碼） 伍百圓(2)	附彩（三彩前後號碼） 參百圓(2)	附彩（四彩前後號碼） 貳百圓(2)
38,266	28,384	16,920	19,165
38,268	28,386	16,922	19,167

五彩 壹千圓 (20)

528	20,170
5,016	21,690
6,034	28,259
7,605	29,436
12,299	31,428
13,829	41,296
15,115	42,836
15,778	45,994
16,490	48,918
17,209	49,707

六彩 伍百圓 (50)

3,072	17,437
3,386	17,501
3,511	19,264
4,425	20,962
4,477	22,316
4,576	23,432
4,746	24,931
4,897	27,464
5,351	27,637
6,105	28,201
6,733	31,711
6,809	32,692
7,143	35,888
7,174	36,454
8,747	36,525
8,829	37,669
9,272	38,536
10,290	40,643
10,488	40,972
11,361	41,949
12,094	43,070
14,329	47,645
14,883	48,235
16,151	48,706
16,174	48,900

七彩 壹百圓 (200)

154	762
300	823

999	10,770	17,606	24,072	32,872	42,089	46,729
1,206	10,903	17,700	24,200	33,055	42,521	46,847
1,675	11,724	18,129	24,273	34,005	42,572	46,942
1,814	12,036	18,521	25,127	34,194	43,132	47,098
1,840	12,220	18,698	25,344	34,239	43,537	47,331
2,067	12,888	18,820	25,407	34,316	44,310	47,757
3,066	12,936	18,924	25,497	34,713	44,367	48,785
3,094	13,063	19,291	26,011	34,737	44,577	48,821
3,522	13,302	19,552	26,339	34,980	44,744	48,907
3,655	13,417	19,671	26,493	35,005	45,329	48,938
3,999	13,553	19,989	26,853	35,052	45,698	49,153
5,031	13,667	20,283	27,175	35,179	45,862	49,154
5,255	13,937	20,448	27,300	35,631	45,964	49,306
5,545	14,279	20,515	27,307	35,732	46,019	49,335
5,720	14,737	21,075	27,757	36,389	46,444	49,433
6,363	14,845	21,205	27,887	36,554	46,600	
6,886	15,052	21,647	28,040	37,038		
7,044	15,322	21,746	28,860	37,040		
7,192	15,337	21,769	29,095	37,059		
7,658	15,379	21,814	29,418	37,242		
8,087	15,437	21,832	29,492	37,612		
8,559	15,749	22,027	29,530	38,301		
8,667	15,804	22,075	29,921	38,577		
8,683	15,814	22,276	29,985	38,960		
9,239	16,341	22,709	30,360	39,119		
9,405	16,465	22,829	30,534	39,238		
9,726	16,747	23,069	31,013	40,471		
9,997	16,929	23,082	31,442	40,869		
10,253	16,942	23,239	31,820	41,043		
10,281	17,086	23,541	31,984	41,127		
10,392	17,226	23,670	32,362	41,265		
10,404	17,436	23,982	32,374	41,611		
10,574	17,493	24,033	32,483	41,846		

八彩 伍拾圓 (300)

36	2,694	4,889	10,377	15,641	21,706	26,797	32,421	37,352	43,828	48,672
172	2,761	4,980	10,477	15,658	21,999	26,804	32,480	38,211	43,841	48,695
805	2,842	5,000	10,813	16,016	22,089	26,913	32,815	38,251	43,842	48,741
840	3,100	5,046	10,829	16,104	22,172	26,969	33,139	38,265	43,885	48,827
963	3,467	5,057	11,155	16,209	22,303	27,021	33,151	38,375	44,070	48,944
1,107	3,661	5,101	11,387	16,416	22,362	27,097	33,387	38,445	44,330	49,662
1,174	3,827	5,273	11,450	16,447	22,523	27,903	33,538	38,632	44,340	49,722
1,600	4,026	5,487	11,532	16,450	22,577	27,974	33,678	38,663	44,382	49,805
1,622	4,297	5,642	11,641	16,453	22,579	28,081	33,757	38,909	44,387	
1,985	4,337	5,665	11,820	16,589	22,586	28,205	33,769	38,937	44,813	
2,357	4,366	5,742	12,099	16,701	22,813	28,225	33,845	39,213	44,906	
2,458	4,441	5,925	12,114	16,808	22,856	28,236	33,865	39,254	45,026	
2,470	4,713	6,095	12,511	16,840	22,983	28,618	33,962	39,633	45,471	
2,542	4,716	6,319	12,583	16,949	23,054	28,689	34,069	39,635	45,689	
		6,338	12,908	17,111	23,384	28,864	34,089	39,991	45,696	
		6,600	12,948	17,567	23,926	28,945	34,268	40,148	45,977	
		6,624	12,938	17,578	23,944	29,000	34,314	40,351	45,991	
		6,864	12,994	17,632	23,954	29,113	34,323	40,442	46,279	
		6,933	13,200	17,669	24,284	29,319	34,552	41,020	46,395	
		7,360	13,441	17,855	24,416	30,272	35,017	41,104	46,857	
		7,509	13,670	18,230	24,635	30,309	35,046	41,267	46,990	
		7,688	13,972	18,345	24,958	30,363	35,110	41,510	47,200	
		8,122	14,188	18,897	25,021	30,396	35,428	41,742	47,513	
		8,408	14,266	19,363	25,161	30,468	35,614	41,824	47,568	
		8,412	14,415	19,384	25,200	30,495	35,765	41,995	47,686	
		8,591	14,547	19,581	25,202	30,545	36,052	42,000	47,722	
		8,822	14,780	19,645	25,582	30,835	36,130	42,024	47,798	
		9,334	14,836	20,090	25,751	31,315	36,766	42,363	47,863	
		9,404	15,089	20,314	25,729	31,517	36,884	43,085	47,945	
		9,517	15,133	20,392	25,811	31,582	37,156	43,279	48,158	
		9,929	15,267	20,429	26,060	31,860	37,224	43,312	48,269	
		10,225	15,542	20,812	26,386	32,337	37,285	43,724	48,313	
		10,310	15,548	21,119	26,590	32,398	37,309	43,818	48,396	

末彩 拾圓 (4,999) 與頭彩末字相同者 7字

特彩 五圓 (10,000)

(1) 末字爲6者計5,000號（末字ガ6ナルモノ 5,000本）		(2) 末字爲0者計5,000號（末字ガ0ナルモノ 5,000本）	
譬如（例へバ）		譬如（例へバ）	
6	–	10	–
16	–	20	–
26	–	30	–
36	–	40	–
46	–	50	–
56	–	60	–
66	–	70	–
76	–	80	–
86	–	90	–
96	–	100	–
106	–	110	–
116	–	120	–
126	–	130	–
136	–	140	–
146	–	150	–
–	49,856	–	49,860
–	49,866	–	49,870
–	49,876	–	49,880
–	49,886	–	49,890
–	49,896	–	49,900
–	49,906	–	49,910
–	49,916	–	49,920
–	49,926	–	49,930
–	49,936	–	49,940
–	49,946	–	49,950
–	49,956	–	49,960
–	49,966	–	49,970
–	49,976	–	49,980
–	49,986	–	49,990
–	49,996	–	50,000

（總代賣人 滿洲興業證券株式會社）

肺癆與胃腸病

若素

以上兩種病　乃是互相連帶的，就如吾人若不是先患胃腸病，那是決不會得肺癆的，因胃腸健康的人，不但能吃能喝使體質向上，同時也能克勝肺菌，使其不得存活，否則體質瘦弱，任其肺菌擺脫，結果只有待斃。

徹底的療法　是要怎樣治療呢？就是先要强化胃腸提高營養，使體力向上，另外再設法剷除肺菌，使肺菌早日斂跡，「若素」是治療肺癆和胃腸聖藥，它不僅能提高胃腸增補營養，且能掃盡肺菌使肺癆早日痊癒，所以請患者速服爲盼

包裝　錠劑・三百錠・一千錠　粉末・九〇瓦・二七〇瓦

奉天市信濃町十七號　若素製藥株式會社

强効化學療法劑

應用化學療法時最須注意的固是擇選純良製品，以免不測災害發生而收完璧治效。

況如標準的製品『阿爾巴基爾』無論如何嚴守其所規定之服量，不可超過之。

只管照法服用，則其分量雖少，但能發揮强大無比的作用，便把淋菌，以及化膿菌，肺炎菌等，病原菌，瞬時間完全殺滅一空。

結果僅費數日間之內服，絕對得到袪根効果而無何等副作用。

二〇片・一〇〇片

急慢性淋疾　尤其極惡性　肺風　中耳炎　喉核炎　膿傷膿瘍

阿爾巴基爾（片）

總行　山之內藥品商會　東京日本橋・大阪高麗橋　奉天市大和區紅梅町二　北京內三區東西北大街　上海市文路七三弄四號　廣東市惠愛中路一七五

MA-5

惡性下痢　惟有先用

本劑係舉近代藥化學之全力作苦心研究　而則製之最强力防腐止瀉劑　無論何種難症　皆能征服而導於痊癒　洵爲起死回生之聖藥　歷經許多臨床大家之實驗及無數患者之報告爲明証焉　對於適應藥少之「阿買巴」赤痢尤爲唯一之特效內服藥

【專治】各種「阿買巴」赤痢病症　傳染性及寄生性腸疾　急性・慢性腸加答兒　腸內腐敗醱酵等

【包裝】二〇片　一〇〇片

紅・白痢疫痢　阿買巴赤痢　特效藥

塩野牌　好梅親片

發賣　塩野義商店　大阪市東區道修町三丁目

塩野義藥品株式會社　奉天市敷島區協和街五段

SH-81

育坤寗　治月經不調　赤白帶下　肝氣下寒　胸腹脹疼　虛勞不孕　無乳均效　每盒二元　每打二十元

嬰兒友　治食火吐瀉　感冒咳嗽　無病常吃　免疫身強　有病多吃　立時痊癒　每袋六角　每打六元

育肺寗　治各種咳嗽　痰喘肺病　吐血胸肋　疼氣短　身瘦自汗　心跳　每盒二元　每打廿元

淋濁淨　治下淋白帶　尿道熱痛　痢疾魚口便毒　瘡瘡均有特效　每盒二元　每打廿元

奉天北市場大觀茶園南邊　天慶堂發行

予約分讓　ハツシ系レグホーン　初生雛　中雛

海城中亞區　三養雞場　價目表進呈

紅獅香烟

國際劇場

公演日期　五月一日二日三日四日五日六日七日

公話演劇　濟公活佛

昨日以告滿座　今日定當擁擠

破天荒　古裝話劇　同時電影

耗資鉅萬　佈景豪華　道具考究　五光十彩

尤光照　銀壇活寶　二次來奉

長短期優待券無效

五淋白濁　靈藥　特靈伯爾

五淋白濁、只以內服、立即痊癒、一瓶斷根、克奏神効。

特靈伯爾之出現、咸推賞爲可比於六〇六號之大發見、蓋至今殆無特効藥之丹毒、敗血症、產褥熱以及化膿性諸疾患亦確實奏効、一兩日內即迅速下熱、使患者有起死回生之感、誠奏効如神故也。又對於難治之淋疾、內服後兩三日、尿即清澄、病症漸痊癒、決非一般他藥所能及。且對於腎盂炎、膀胱炎、化膿性淋巴腺炎、口峽炎、感冒、扁桃腺炎、肺炎等、効力可靠、無與論比。

包裝　片劑（〇・三瓦）二〇片　一〇〇片　五〇〇片　粉末　二五瓦　一〇〇瓦　五〇〇瓦　注射 5% 2cc　五支裝　一〇支裝　五〇支裝

製造總發售處　第一製藥株式會社　本社 東京市日本橋區江戶橋　支店 大阪・天津・青島・奉天・上海

滿洲第一製藥株式會社　奉天市大和區琴平町

代售處　各地大藥房均有

蓋世無雙　治梅聖藥　新坦覇爾散

効力優秀、大批生產、使用簡易、價格最廉。

新坦覇爾散係環球馳名之最優秀製劑驅黴効力之超群無與論比爲一切臨床醫家諸位所賞用無不讚稱。

主治　本劑治療各期黴毒並由黴毒而起之種種隨伴症狀與豫防克奏偉効、再對於脊髓癆、麻痺性痴呆、回歸熱由一般黴毒而來之疾患、瘧疾、鼠咬症、瘴氣熱、熱帶苺瘡等、奏効更著。（文獻函索即寄）

包裝　一號 〇・一五瓦　二號 〇・三瓦　三號 〇・四五瓦　四號 〇・六瓦　五號 〇・七五瓦　六號 〇・九瓦

製造總發售處　第一製藥株式會社　本店 東京市日本橋區江戶橋　支社 大阪・天津・青島・奉天・上海

滿洲第一製藥株式會社　奉天市大和區琴平町

代售所　各地大藥房均有

本溪湖炭礦瓦斯事件 政府發表經過
災害極輕微現已恢復原狀

四月廿六日午後二時八分、於本溪湖炭礦柳塘下層坑、突如發生瓦斯暴發之不幸事件、對此五月一日午後三時、政府發表如左、

一、四月廿六日午後二時八分、於本溪湖炭礦柳塘下層坑、突如發生瓦斯暴發事故、關於暴發原因、刻正詳細調查中、

二、當事故發生之同時、會社當局、即立時編成應急救援隊、於一齊出動努力於受傷者之救出外、並舉全力、防止其蔓延、結果、災害頗爲輕微、且復舊作業、亦極順利完了、自四月卅日起、已開始一部出炭、最近即可恢復災害前之從業狀態、

三、又因本災害、致於從業員中、釀出幾多之犧牲者、實爲遺憾之至、是以除深表弔意之同時、並對罹災者、除由該社實施救恤外、卽政府當局、亦正考究種種之救恤方法、刻正與各關係機關協議中、

四、由於今次事故之發生、其所波及於生產上之影響、幸而輕微、政府當局、以此機會、今後爲防止此種災害於未然計、決行周密之改善、刻正於關係部局立案中、最近即可實施、

犧牲者合同葬 定於四日舉行

【本溪湖一日電】關於此次事件、本溪湖煤鐵公司、決定於四日午後二時、在本湖公會堂、由晶山常務任葬儀委員長、大內、大貫兩理事任副委員長、以佛式舉行犧牲者合同葬、

島岡理事長談

本溪湖炭礦瓦斯爆發事件島岡本溪湖煤鐵公司理事長、發表談話如左、

四月廿六日、本社煤礦柳塘坑內、發生瓦斯爆發事故、從業員中出多數殉職者、殊予各方面以巨大煩惱、當此時局、誠不勝遺憾之至、事故之下、坑內切羽機械等、損害程度比較的輕微、經全員協力一復致復作業、結果四月卅日、已開始出煤、近可恢復災害前之作業狀態、而對殉職及其他一般作業、絲毫不受妨碍、亦不幸中之幸也、對於殉職者、講求鄭重弔意之方法、並與將來絕對不惹起如斯事故以求萬全、上下一致、有邁進達成石炭增產、重大使命之覺悟、

對柳塘煤礦罹災者 聖上特賜金救卹
張總理發表感激謹話

政府發表、畏蒙 皇帝陛下、傳出諭旨、對於本溪湖煤鐵公司柳塘坑瓦斯爆發事故罹災者一同、御下賜內帑金、張總理於下午二時、參進帝宮、恭謹拜受聖旨、張總理拜受聖旨以後、恐懼感激、謹話如左、

關於此次本溪湖煤鐵公司柳塘煤礦爆發事故、畏蒙 皇帝陛下對於該社罹災者一同、傳出聖旨、御下賜內帑金、本人拜受此可感戴之聖旨、洵屬無任恐懼感激之至、帝恩仁慈、深如江海、想候殉職者遺家族及其他罹災者、將被帝恩無遺、同時、政府爲防範此種事故發生於未然、更講求萬全方策、以期奉副帝旨、(圖即張總理)

宣詔紀念式典 奉天省市盛大舉行

奉天省公署、於今二日午前九時、在禮堂舉行訪日宣詔紀念式典、於金省長皆川次長以及全廳員參列下、拜賀御容捧讀回鑾訓民詔書、祈念奉呼 皇帝陛下萬歲、帝國之隆昌、同時刻奉天市公署、由鄉多田正副市長以下全署員參列、舉行同樣式典、又警察局亦舉行同樣式典云、

慶祝宣詔紀念 奉市舉開兒童大會

今日(五月二日)係我 皇帝陛下訪日宣詔紀念日、又恭逢建國十週年良辰、當日全國各地普天同慶、體源勝獻奉天方面除由各機關舉行祝賀式典外、並由奉天中央放送局主催『建國十週年訪日宣詔紀念日慶祝兒童大會』於當日午後一時至四時、在城內女子第二國民高等學校禮堂舉行、出演者爲國民優級及國民學校學生、其節目如左、一、開會之詞、二、致詞(中央放送局長城座良宗)三、吹奏樂、省立四高1、凱旋序曲、2、凱旋、3、我們的樂園、4、我們的學校、5、建國十周年慶祝歌、四、唱歌、市立康泰國校學徒、1、盟友邦、2、兵隊さん、3、詔書奉答歌、4、小羊、5、兵隊さん、6、奉天市歌、五、哈蝴舞、六、口琴合奏、七、童謠、八、雙簧、九、兒童劇、十、合唱、十一、舞蹈、十二、輕音樂、十三、合唱與齊唱、十四、閉會之詞、

『東宮大佐』劇 將在我國出演

滿洲開拓之父故東宮鐵男大佐的渾然的開拓神、已經由一流演劇家、排成了戲預定今秋在東京發合公演、日下由建國十週年慶祝會派遣來滿中的劇作家、演戲家、舞台裝置家等的一行、各個願將生氣勃勃的滿洲再現在演劇上、已經各按題材殊勝呢、作家北條秀司氏、新富一個腳本『東宮大佐』、由金子洋文氏主演、公演地址、據說是規定在井上正夫一座云、

儲蓄債券發表

滿洲儲蓄債券第二回第八當籤號碼如左、

〈一等(一千圓二枚)〉
九五〇七四　四九四二一

〈二等(百圓五枚)〉
三五一八〇　五四七七一
三一三六六　五三七八〇
四七五五二

〈三等(十圓二十五枚)〉

訪日宣詔紀念日 宋參事官來奉講演

奉天市今逢第七回訪日宣詔紀念日、招致總務廳弘報處宋參事官、自午後二時、在市公署講堂、對於在奉公立各校教師、舉行講演會、於是宋參事官即以『躬行於謝恩特派大使』爲題、深闢於聖職遂行下之親拜日本國情、宮行講演、於終了後、旋即放映、『往觀邦日本之謝恩特派大使』於該講演會亦歡迎一般市民來聽云、

張總理院內朝鮮櫻 均皆相繼開放

滿洲的悠長的冬季、已經完全度過、又是一年春意綠的時候了、您看紅的花不是也開放了嗎？

今年春天較早於往年的朗報、早已經傳遍了國都、原來這真消乃是從總理官邸傳出來的、『同德爲一』的朝鮮櫻聯合、內朝鮮總督贈送給張總理的大和櫻、好像在紀念大戰勝的日本之春、週日前便含起了蓓蕾、綻開了五株中已經開了兩株、那其餘的兩株、大概在十日前後、也能全開了吧！(圖即張總理於庭中賞花情形)

慶祝宣詔紀念日 放送局編成特輯

明五月二日爲大東亞戰爭下最初之訪日宣詔紀念日、全滿各地各自舉行意義深遠之慶祝行事、新京中央放送局、爲使回鑾訓民詔書之趣旨徹底滲透於民間、特編充記慶祝節目以慶祝之、

午前九時 爲「國民慶祝之時間」、日滿國歌齊唱、宮城及帝宮遙拜、回鑾訓民詔書捧讀、

十時半由哈爾濱轉播修茲克夫斯基氏指揮之哈爾濱放送交響樂團之鋼琴及管絃樂、古拉茲諾夫作四布爾斯克獨奏之祝典序曲、及葉茲阿爾特作曲之鋼琴協奏曲之二短調、

午後一時朗讀滿學特報、詩吟物語、及市川郁子女士奉天放送樂團出演之更生曲、(以上奉天)

夜六時爲小國民之時間、由新京特別市公立第三國民高等學校長岡村精一氏講演「迎訪日宣詔紀念日」、(新京)

午後七時四十分、由廣兒島宮內府次長講演「當回鑾訓民詔書渙發紀念日」、繼則絲竹合奏、朗讀井出賢次郎氏作「御訪日屬從記」歌及管絃樂、(新京)

繼則由大連轉播大連新日本音樂協會之新日本音樂、宮城道雄作之「春陽樂」、

滿赤省支部 舉開役員會

滿赤省支部役員會、爲歡迎三浦理事長、於三十日午後五時、在奉大樓開催、支部長金省長、副支部長皆川省次長、奉天辦事處長多田開市長、並關係者、此外有省、市協和會、滿鐵、警察局、警護隊、商工公會、醫大、國婦等、以及各機關商議員、及參與幹事五十餘名參加之下、由金支部長及三浦理事長致辭後、報告業務、又繼續行獲得新會員之懇談、過七時乃散會、

砂糖販賣價格決定 自本日起全國實施

關於本年度砂糖之販賣價格、曾由生必會社、向經濟部呈請中、依據三十日經濟部布告第八十號之認可、即自五月一日起、適用於全滿、一致實施、但本年度、採用指定批發制度、遂決定三井物產、三菱商事、永順洋行、安部幸、滿洲明果、日本砂糖貿易等、六處批發家、至於所指定之販賣價格、(單位六十公斤、零賣五百瓦)如左、

〈家庭用(交給指定批發家之價格、批發價、零賣價)〉

製糖四二、[illegible]　四三、[illegible]　〇、七[illegible]
精白双四二、空　四三、三〇　〇、七九
上双
赤　双六、七五　三六、四〇　〇、六七
角糖(三五磅一箱)二、五　二、四〇　〇、四〇
(一磅五〇瓦)

〈加工及業務用〉(交予指定者、需要者)
冰　糖六、盎　六、〇　〇、五
精　白四三、空　四、五〇
代用號四三、空　四三、三〇
(1、2)
精　白
代用號四三、三　四、〇〇
(3、5、4)
白　双四三、空　四三、五〇
角　糖二、〇　二、〇〇
(三五磅一箱)(三五磅一箱)

〈備考〉一、家庭用砂糖、其交於指定批發家之價格、即依生必會社對於新京、奉天、哈爾濱各都市指定批發家之販賣價格、

一、家庭用砂糖之批發價、即依會社或指定批發家對於買賣業者之販賣價格、

一、家庭用砂糖之零賣價、即爲零賣者或最後所得有者之價格、含有包裝用紙

一、收回空麻袋時之價格、關於裝糖之麻袋一條、扣除五毛、其收回所需之費用、由會社負担之、

新京德國大使館 舉行國民祝祭會

於五月一日、逢向擊滅反樞軸國而邁進之盟邦德國國民祝祭日、所謂德國本國、集結戰時下國民之決勝堅意舉行盛大的祝賀祭典、至於在京之德公使館、方西萬壽大街之該館、有瓦古納、張國務總理、武部總務長官、暨外交部大臣等日滿軍官民及意大利大使中國大使等、與在京外交使臣等八拾餘名參集下、遂挙新德國之勝利即爲終於德國國民的祝賀祭典矣、在京之德居留民團、後於午後五時、假國都中銀俱樂部、舉行祭日祝賀會云

奉市預定行事 (愛)(馬)(日)

奉天市公署鑑於五月三日、爲愛馬日、爲使市民涵養愛馬思想、特定於當日舉開講演會、並舉行馬魂祭茲將行事預定分誌於下、

馬魂祭
場所　滿鐵總局馬場
時間　三日午後一時

講演會
講演者　高橋耕一中佐
時間　四日午後六時

開於講演會之同時並擬放映有關事之電影云、

谷大臣歸京

【新京】谷民生部大臣、於列席奉天省撫順縣新屯神社春季例祭後、即赴南滿各地、視察勞務行政及學校狀況、三十日下午八時十五分乘鳩號快車歸返新京、

貴族院議員 一行到着國都

【新京專電】貴族院議員慰問皇軍團大島陸太郎子爵一行七名、一日午後一時五十分來京、一行抵京同時、先參拜新京神社、二時三十分往關東軍司令部訪問梅津軍司令官、繼而三時三十分往國務院訪問張國務總理、四時三十分參拜忠靈塔後、憩於宿舍大和旅館、其次午後六時、於中央飯店臨席張國務總理之招待宴至於滿京之第二日二日、一行預定午前八時五十分、由宿舍出發、參拜建國忠靈廟、見學南嶺之戰蹟後、訪問憲兵隊司令部、新京鐵道司令部、十一時見學寬城子戰蹟、正午一旦歸還大和旅館午後一時歷訪海軍武官府防衛軍司令部、次於一時五十分訪問在京各部隊、訪問陸軍病院、三時二十分歸還大和旅館、六時於關東軍司令官邸臨席梅津司令官之招宴、八時十分由新京驛出發赴哈爾濱云、

調查商業實態 商工公會定期舉開協議會

省公署及商工公會、爲對現在之商業實態調查打合會、乃定於五月四日午後一時、於市公署大講堂、召集各組合長、除省方及商工公會關係者出席外、全市各組合長完全出席云、

强化鴉片斷禁政策 市署定期舉開促進委員會

爲謀防止新鴉片癮者之發生、昂揚民族精神、奉天市當局舉行 之禁煙促 進委員會、定於月之十一日午前十時起、迄午後四時止、假市公署二階大會議室、由被邀之各官廳代表、市內聞人、以及委員、幹事、當務幹事科員等蒞席之下、隆重開催首由鄭委員長(市長)致辭、繼由衛生處長及禁煙科長說明康德九年度禁煙行政要綱、嗣後、遂合東共濟協議事項、並以青年癮者之防止、及再癮者之防止諸種事項爲目標、舉行盛大之懇談會、以期强化禁煙政策、昂揚民意、達成禁煙之要望、茲將屆期擬定協議之事項誌之如次、

▲關於取締不正業者之件
▲再癮者防止之件
▲新癮者發生防止事項
▲關於潛伏癮者之摘發及調查之件
▲指導層禁煙運動協力之件
▲關於勞働者中吸食阿片麻藥者對策之件

協和會館內 新設語學部

協和會部、爲使滿系人對日語有相當之了解及深造、乃於該會館內設立協和語學部、內容分初等、中等、高等三部、由五月一日起開始、每日午後五時至七時、爲授課時間云、

兩小竊落法網

小西區惠工街四段八十六號、趙連科廿二歲、無正業、會與住無定所之王誠者、合夥行竊、作案數十次曾於大北街一段一四〇號義興隆等處竊據自行車十數輛、每次獲匪、兩人平分、事爲藩陽署司法刑事張宮、寧銀洪等探悉、於日昨將兩賊捕獲、刻正訊辦中

國民科學振興委會 委員氏名決定發表

【安東】滿洲發明協會安東支部、前會以附與安東市市民生活各部面、以科學性爲目的、而進行準備中之國民科學振興委員會此次委囑氏外十七氏、委員於上月二十六日午後一時舉開第一次會合、會員係圖昂揚決戰下國民之科學智識、由日常生活之科學化、以貢獻於高度職時經濟之完遂、今後從事審議調查、關於科學振興事項、茲將其人員氏名列左、

委員長 六合刻紙株式會社 小林義
委員 安東朝日在滿國民學校 大平克已
安東高等女學校 日高俊
安東昭和在滿國民學校 澤木重雄
安東市公立仁忠國民優級學校 成澤一幸
安東市立金湯國民優級學校 井料榮吉
安東市公署行政處經濟科 一法師章藏
安東大和在滿國民學校 江森鏞一
安東電報電話局 三村一人
東洋人纖株式會社 中村潛三
安東省立第一女子國民高等校 李敬堯
安東鑛工技術員養成所 糸康義人
安東放送局 長谷明
滿洲瓦斯株式會社 河井利雄
安東中學校 傳初夫
安東省立安東第二國民高等學校 中奧義信
安東師道學校 陳國樑
幹事 本協會主事 畑藤十

排煙拒毒 民力更生展
決且全國定期巡廻舉行

大東亞戰爭下國家意識之昂揚與國內產業之振興、首先以民心與健康保人的資源爲第一、而滿系之社會生活、殊多嗜人憂慮之點、就中、鴉片麻藥使用之陋習、尚未全滅跡、是以禁煙總局並各省公署、爲謀演發排煙拒毒思想、在全滿主要都市、巡開「民力更生大展覽會」、促進禁煙運動、並資民力更生、該展覽會之展示物、爲百五十件、一巡觀覽、即可明瞭大東亞戰爭之由來、與國民關於排煙拒毒需要反省之實狀、而開催地及日期如左

〈五月十五日—廿一日新京〈六月四日—六月十日哈爾濱〈六月廿八日—七月三日佳木斯〈七月十六日—七月廿二日牡丹江〈八月四日—八月十日延吉〈八月廿七日—九月二日吉林〈九月十七日—九月廿三日奉天〈十月八日—十月十四日安東、云、

少婦吞煙自殺

少婦王高氏景香、年十七歲、住於駿島寬康泰街四段一一六號第十一戶、未悉何故、突於四月卅日午後三時頃、暗吞鴉片自殺、當家人發覺之時、已歸於挽救、終至香消玉殞矣、由其家人即時報告駿島署、經會文臬醫師驗訖、確係服毒、然自殺之原因不詳、警側正調查中

少婦賣煙被逮

朝日區東亞街四段十四號、住有少婦郭鳳蘭者、二十五歲、前會由赤峯縣帶運私煙土若干、然後分做煙泡、向外零售、獲利不細、於上月三十日午開朝日署司法刑事何浩然、鞠秀卿前往搜查搜出私鴉片五兩、當即將該婦帶署詢問云、

久保氏一行 由奉赴京

因建國十週年慶祝會所以彼派遣之久保田萬太郎氏、外有日本之劇作家、演出家舞臺裝置家等一行十一名、於廿八日來奉向市內、及撫順炭礦見學終了後、自一日午前十一時、訪問鐵道總局之大村、佐藤正副總裁等、以及滿鐵關係者、午後二時二十三分之『亞細亞』列車又赴新京矣、

鐵西工場分會 昨已正式結成

鐵西工場分會第三次聯合會結成式、於三十日午後二時三十分、在滿洲電線株式會社講堂、由多田副本部長以下市本部職員及各關係代表者多數出席之下、盛大舉行、今次之結成式有六十三分會、鐵西工場分會共有百三十一分會云

守衛行竊被逮

大西區大西街四段一一六號院內、住有陶寶田者、四十歲、河北省人、充守衛於市內電電會社、於二十九日晚、曾由電電會社倉庫內、竊走機器油一大桶、貳線四捆、秘密藏於其住宅之附近、當夜有朝日署魏刑事搜查時、發覺其犯行、遂將其逮捕帶署懲辦云、

奉省青年自興 將開春季會議

關應時局之要求、遂行當 皇儀始之 奉天省青年自興部、爲對應大東亞戰爭、企圖展開積極的運動、已擬行各種講演會及自己之鍊成、故奉省下全體會議、即決定定於月之十六十七兩日、在奉天市舉行、又本春季大會、於市內長詔滿日青年之家、施行一夜之合宿鍊成、自十七日午前十時、於興亞會館大會議室、交換意見之青年的熱意、於夜間舉行發表會呼籲市內一般之青年云

奉公隊長訓練 自本日起實施

由協和義勇奉公隊主持之全市奉公隊長訓練、其第四期、由五月一日起、至七日止、且七日間舉行、由一日上午九時、在長沼湖召集瀋陽、北陵各區奉公隊幹部開始訓練云、

奉天市聯回顧

具有奉天一百五十萬市民之總意、以完遂大東亞戰爭爲目標、已呈綜合歸一之奉天市聯合協議會、即於廿八日平安閉幕矣、所謂遵逐大東亞戰爭、一大轉換期之聯合協議會、雖謂爲從來之潮流、但今已一氣掃除、其力示躍進轉換之一步者、乃爲協和會自體展開運動、要求反省、實爲欣慰表現之一也、即協議會之運營、脫離協議主義、於協議員全體之責任下、而處理之、力示向國民總力體制上而邁進、從來之協議員、具有協議會員態度、担負事後處理之責任者、詢爲滙營得當也、

協議員之所質問題、係於當局形呈新代表議員之濃出主義、地域代表、雖有若氣之嫌、但反之、職業代客植極的吐露意見者、乃確表現奉天市之特色也、即上呈議案第六號議案『關於工場指導組織及、實踐運營之一元化與强化協和會運動之件』、以工場之複雜指導、嶄歸於協和會之議案也、而本問題非祇爲工場之問題、且爲現在所展開運動之根本理想的問題也、至於協和會自體、亦有苦惱之問題、乃爲本協議會中最重要之議案也、再者衛生施設、住宅問題、經濟問題配給問題及學校增設問題等、每年上呈已爲協議會之中心矣、因此本年學校增設問題中、設立女子專門學校、已提出於省聯對於時局下之女子教育問題、互行質疑的議論、已展開新局面矣、

經濟配給機構之改正、對於國民生活、乃有直接影響所謂一般市民、必須謹心、故統制經濟、乃爲不可免之問題也、市民尤須協力於政府之方針、遂行協議會之本質、代表機關之協議員之答辯、自從來之說明主義、改爲實踐主義、上呈議案中第二號議案、關於提高國民精神及强化國民總力對策之件、宇田本部委員、所答辯者『於今有如斯之議案者、思及諸位皆爲協和會運動之指導者及實踐者、余對於分會活動、極不認識、洵爲遺憾』乃具有深之考慮也、吾等不可看待奉天市之實態與各地相同、吾等對於奉天市爲協和會發祥地之事、抵至何時何地、永矢弗忘云、

痔漏除根

愈痔丸　麝香化痔散

國瑞藥店

民益鐵工廠出品

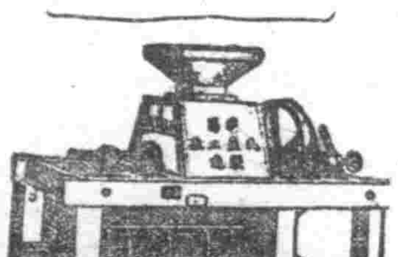

奉天市小西區惠工街三段
發明人 王伯勳

中央大戲院

二日(早) 魚藏劍 英雄義 坐樓殺院 安天會
晚場 五本 怪俠歐陽德

北市場 共益舞台

常立恒　陳[illegible]秋
朱錫麟　陳少華　葉盛茂　朱桂華　楊月笙　存平泉　王少鴻
草橋關　御碑亭　金榜樂　空城計　玉堂春

新高香蕉糖

少爺・小姐們的伴侶 新高香蕉糖

新高駱駝

讀書・運動・散步等 莫忘攜帶與愛用

獅子牙粉，分子微細感觸爽快，不只不傷牙齒磁質，却可强化嚼咀力，而又殺淨病菌及口垢，以防蟲牙。

獅子牙粉，効果最是顯著，故用向來牙粉之數分之一量，而可完全達得刷牙之原來目的，甚是經濟的。

獅子牙粉，可說莫可或缺的要品，名聲已播四海！我們最好還是用這個每天早晨和臨睡時刷兩次牙！

奉天 滿洲ライオン齒磨株式會社

獅子牙粉

轉奇遙

黑雞白鳳丸

主治功效

一致努力完遂聖戰

眼前現有靈藥 奈何甘坐愁城

含莊量……最適度
溶解……最容易
吸收……最迅速
奏効……最準確

精純和平・靜脈注射・用法簡便・無副作用・

株式會社 滿洲藤澤友吉商店
奉天市大和區加茂町十五號
大連・天津・青島

普濟佛散

各大藥房皆有出售

為徹底捕滅痧眼蔓延 實施大規模預防週間

各種宣傳行事決定由十八日起亘一週間

【新京】為捕滅蔓延擴大多數市民間之痧眼病、市公署防疫科、曾努力於預防與捕滅工作、然以國人素來缺乏眼之衛生、仍然安之若素、而不積極從事治療、結果重者因而失明、輕者影響於學生升學求職、因痧眼而走入悲觀者正不知凡幾、目下防疫科於不將痧眼病菌不驅除國都不已之大理想下、決定由本月十八日起、至廿三日止、實施大規模之痧眼預防宣傳週間、於週間內總動員國都眼科醫師、除於醫院實施治療外、更於市內各大百貨店內設立巡迴班由專門醫師、實施免費診查與治療、更對市民、詳細指導預防及治療方法、一方更利用無線電、標語、宣傳畫等擴大宣傳痧眼預防知識以期徹底喚起市民之覺省、又於週間內二十二日適值浴佛節廟會日期、市防疫科更派遣街頭巡迴班至護國般若寺前、對如潮湧而來之善男信女、實施免費診斷及治療、故本年痧眼預防之成果、比較往年當必更大有可觀、

射擊演習盛況

【北鎮】縣警務科於上月末於西郊北鎮廟側北射擊場召集各警察署一般幹部警察官、暨在鄉軍人等、擧行實彈射擊演習大會、當有縣長副縣長各科股長紳商等各界來賓參觀見學、併街村長亦臨席參觀、頗週一時之盛況、槍聲隆隆、各逞其技、技能、結果成績優良者、分別由縣當局與以獎勵云

為喚起市民愛馬思想 本社與協和會首都本部主辦

兒童市民愛馬大會

【新京】五月三日爲愛馬日本社與協和會首都本部爲喚起一般國民愛馬思想、定於三日午後一時與午後六時先後擧行國都兒童愛馬大會及市民愛馬大會、歡迎一般市民免費入場、此兩大會內容如左、

第一國都兒童愛馬大會、午後一時在協和會館擧行、大經路國民學校學生跳舞、羅廷祖講演愛馬故事、大經路第二女子國高兒童話劇、以外有梅林先生與羅先生馬之圖畫展覽以外有『人馬平安』之電影

第二市民愛馬大會午後六時起在協和會館、有蘆風音樂隊演奏廣東音樂、有滿映明星張靜、白玫與劉恩甲出演唱歌及軍馬之美談講演、由治安部一靜中岭講演另外仍有人馬平安之電影云、

剃頭鋪不慎而失火 延燒數家損失頗鉅

【懷德】西街路北有宋剃頭鋪者、師徒數人、營業不惡、該後院堆積秫稭一堆、預備夏季燒用、不意於昨（二十八日）午後九點鐘、偶而不慎、竟致起火、正值西風怒號、故而火借風勢、火光升天、黑烟突冒、該秫稭緊靠櫃房、是以連及、因風浩大、以致該隣運邊邊、李德昌、王家館、均被延燒、德興盛亦被殃及、幸警察署得信尚早、遂通知全城商民、偕同施救、各警官均各前進、異常努力、至十點鐘始行救熄、共燒門市房八間、至於內部貨物等項、全然焚如、損失頗鉅云

（圖爲通化玉皇山上高聳入雲之滿洲義勇軍石碑之偉容）

縣本部委員會開催

【濱江】本年度濱江全縣聯合協議會、定於五月三四五三日開擧行、協和會縣本部委員會、爲議縣聯之擴大刷新與提案充實起見、特於四月十八日在同會縣委開催縣本部委員會議、本部長及幹部委員均行出席參加、對有關各項問題、進行熱烈之討論、特別關於省本部指示之運動方針、本年度縣聯擴大提案之準備、縣施政方針之說明、縣聯運營之圖活、縣指導性之加強及縣民運動機能之推進等、皆做詳密之研討、以準備表決開會時提出、而力圖本屆縣聯協和會議之劃新與改進云、

召街村長會議

謀增產計劃起見、特於日前召集各街村長會議、指導一切、而資產業開發云、

道院圖畫展覽

【草河口】村、客洪由傳震將謝貫一等之倡導、安東道院之後援、各機關之施與及有民助之下、展開大工程之建築、經費數萬圓、需時三閱月、於是宏大壯麗之道院出現矣、許可已發來、聞不日即將擧行落成除幕典禮、日昨傅俠三、由安東道院、帶來老主絳壇、所繪之圖畫三十三幅、悉爲四季花草、襯以相當題贊、誠佳構也、懸於東廂三間空室中、一時專爲觀摩文士女、爭往觀賞、於是道院大有人滿之患云、

圖增強國民實力遂行斷禁國策 「禁煙模型大展覽會」

由禁煙總局及新京特別市主辦十五日起一週間

【新京】吾國建國迄今、瞬經十載、擧凡各種建設、無不日躍千里、近代化國家之地位、刻已如磐石之固、惟時下親邦正爲解放東亞民族、而與美英戰爭、吾國自宜以全力援助、對內則更應加強產業開發資源愛護、以完遂協力之目的、第自百年之前、英人以鴉片流毒中國、因而漸次播佈、遍於各方、吾國之鴉片癮癖者、在建國前、爲數極夥、後以十年斷禁之政策、逐漸廓清、新癮者既無從發生、既癮者亦漸次減少、成績卓著、功果殊大、茲於此際擬向癮者再做進一層之喚醒、並永絕新癮者發生以增強國民實力遂行國策起見、禁煙總局、並新京特別市、乃特主辦禁煙模型大展覽會、不惜重資、做成各種禁煙關係之模型甚多、觀覽之後、必能痛覺鴉片足以致敗名喪身破家危國之警惕、然卻戒翻而悔悟、未經吸食者、亦必視鴉片爲狼虎、如蛇蝎而不敢稍近也、此擧直接可有補於斷禁政策、間接可促進國民體力向上、功果之大、實難預算、此展覽會之期間、已決定由五月十五日起至二十二日止、共一週間、會場則在寶山百貨店云、

西豐縣聯閉幕

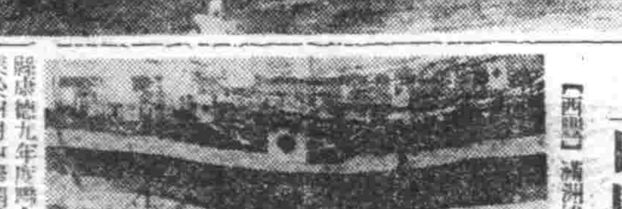

【西豐】滿洲協和會西豐縣聯康德九年度聯合協議會、業於四月中擧開於本部長以下全職員及各分會代表協議員並各委員學生參集之下、在西豐國民高等學校禮堂內、堂堂開幕、各方面所提議案計第一部八件、第二部七件、第三部四件、第四部九件、經協議結果、分別上呈解決及文書回答等辦法、克成宣德達情之重大使命云、（照片爲縣聯協議會場際況）

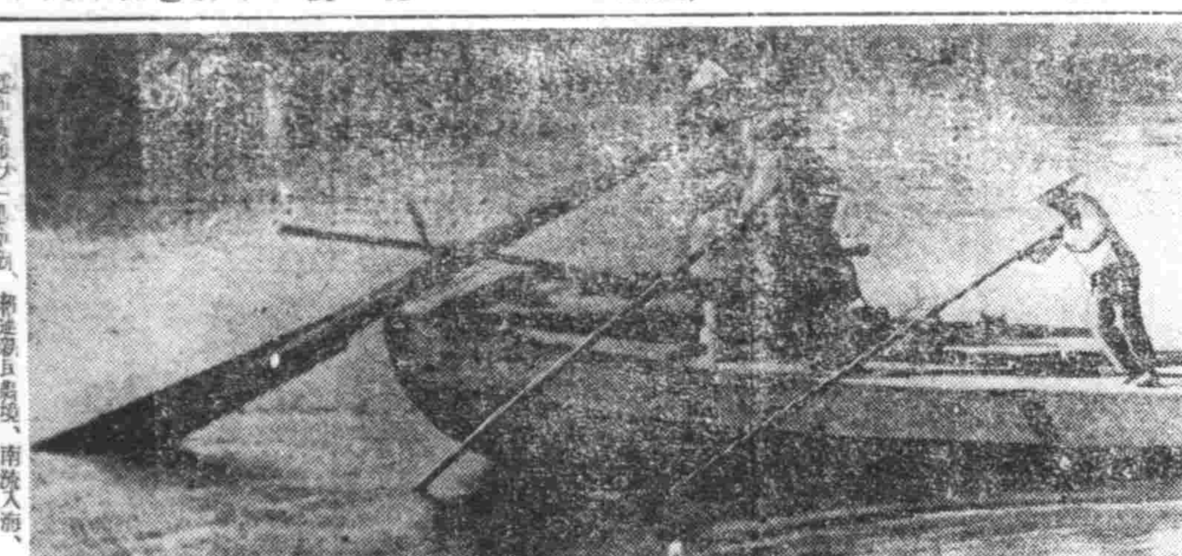

訪日宣詔紀念日 首都各機關均盛大慶祝

【新京】今（二日）日係我皇帝陛下訪日回鑾頒發回鑾訓民詔書之紀念日、首都各機關及學校於當日午前九時分別擧行隆重式典、由各機關長官及學校長捧讀回鑾訓民詔書、協和會各地區分會亦同樣擧行、當日全市官商民戶、皆揭揚日滿國旗、協和會首都本部、新京特別市公署、均於當日午後二時在紀念公會堂盛大擧開訪日宣詔紀念日慶祝大會、擧行隆重式典外、並由協和會中央本部副本部長、阮交通部大臣、講演扈從訪日之經過及回憶之感想、以外並演訪日新聞電影（以上滿系）、午後七時在厚生會館擧行同樣慶祝大會（日系）邀請長谷川中佐講演云、

天旱不雨限時給水 愛水運動仍須照行

【大連】春風揚塵、乾旱異常、於崇盼雨情殷中、日前天公帶備濃雲、最起瀟瀟甘霖、降有終日、雖四農得以播種、然天旱雖解、大連全市貧水、爲防斷水之虞、自四月廿六日施行時間給水至午後十時止、望各自繼續節水、與奉聯乃四月實踐課題、例年之愛水運動、今春仍須照行、群起響應、共同協力、則節水之成績如何、不卜可知、於時間給水中市民嚴守注意事項、今誌之如左、

△於給水時間外望絕對不可開水道咀、如開水道咀、鐵管浸入空氣、則水自濁且諸種病菌乘隙而進、并與住於高地之市民有礙、

△翌晨使用之水、於前夜中預備妥當、並使水道不得滴水流出

△給水時間中、不時有混濁之水流出、望勿棄捨、待沈澱後澄清時使用之、

△對於〃火〃要加一層注意

通市聯開幕

【通化】大東亞戰爭下及通化市實施以來、起初之通化市聯合協議會、於五月二日至四日止、亘三日間、在通化省會館午前九時起、擧開盛大之會云、

考試助產士及看護婦 決於六月三日起五日止

【通化】省公署考試康德九年度之助產士及看護婦、於六月三日起至五日止、於省會議室實行之、其報止日期民生廳保健科報名爲五月末日止、警務科爲五月廿日止、

助產士考試之科目

1、正規妊娠分娩及其他之辦理法、
2、分娩產褥之經過及褥婦生兒之辦理法
3、異常妊娠分娩及其他辦理法
4、妊婦褥婦及生兒之疾病
5、消毒方法及助產士心得

看護婦學說

1、身體構造及重要器官之機能、
2、看護方法
3、衛生及傳染病之大意
4、消毒法

◀助產士之實地
1、實地及模型考試

◀看護婦之實地
1、消毒方法之手技
2、繃帶術、
3、救急處置

春季定期種痘

【蘇家屯】際茲春風浩蕩陽氣上升、正疫癘流行之期而天花蔓延、尤爲可怕、本街當局、爲預防起見、由蘇家屯警察署長通知、實施康德九年度春季定期種痘、仰各保號及義務者、於指定日時及場所、前往種痘爲要

注意事項

一、種痘者年齡、一歲未滿、五歲、十二歲、
二、日時、五月六、七日自午前九時起、至午後四時止、
三、場所、蘇家屯警察署樓上、

實施野犬驅除

【蘇家屯】蘇家屯警察署基於狂犬預防要綱、依左記事項實施野犬驅除、望各飼主將住所氏名、記於牌子上堅固繫附、是爲至要、

注意

不依右記事項措置者、即視爲野犬、施行毒殺之、

記

一、日時、四月三十日五月四、五日三日間
二、場所、蘇家屯街境內

謀市民体位徹底向上 擧開保健体育座談

【通化】省當局鑑於大東亞戰爭決戰體制下、不拘男女之別、無職域之區分、凡槍後國民、對於保健體育之向上、皆須徹底、以期確立人的資源確保、本此省、市保健科共同主辦、協和會市本部後援之下、於三十日午後一時於市署樓上會議室、會合代表、擧開保健體育座談會、同會懇談事項如記、

一、關於體育訓練事項
一、關於教案事項
一、關於福祉厚生事項
一、關於旅館對外來者接待事項

縣公署添改各股

【西安】西安縣長劉憲高、副縣長伊達慣一郎、奉極峰令、因中央與省各縣劃一辦事機關將、縣公署科股添改者如左、庶務科添設、企劃股、行政科添股改爲行政股、懲政股改爲保健、警務科添警防股、財務科徵收股改爲稅務股、實業科之農林股、改爲農業股、林業股、以上各股均實行改添完竣云、

△優良兒童見學團赴日旅行記、因記事擁擠、暫停、

警官破案迅速 縣署特予表彰

【湯原】縣立縣興山鎮炭礦作業用爆藥、於本年一月下旬運往依蘭途中遺失、本縣湯原警察署於接得此項消息後、全員不分晝夜以不眠不休之努力、從事搜查、最後終由警尉補清光義八警長陶紹伽探得遺落於某處之情報、當即前往該地、如數獲得、該警察署等破案之迅速頗爲當局所嘉許、縣公署爲表彰其功績起見、特由縣長張承露長印發給表彰狀及賞金、以彰其勞績云、

開拓第二期計畫着手

【佳木斯】三江省當開拓第二期計畫實施、先編成入植適地調查班四班、四月廿八日起、凡二月間、進行現地之調查、

△第一班（四月廿八日六月廿四日）鶴立縣各節河、湯源縣巴蘭河下流、同巴蘭河上流、羅北縣鳳翔北部、山北部地區

△第二班（四月二十八日六月廿三日）綏濱縣綏東、同綏西地區

△第三班（四月卅日六月廿八日）富錦縣興隆鎮、太平鎮、沙崗、筆架山、阿斯遠河地方

△第四班（五月一日六月廿九日）同江縣胡陽、富城、東富城、慶平、太平、張扶、長山、永福、海源地區

体力証檢定講習會 首都率先各地擧行

【新京】爲增強決戰下之青少年體力、且培養的資源計、政府決定實行『國民體力證檢定』、由本年度起、全滿之青少年爲對象、決定實施、民生部對此等之實施決招集協和會職域分會之體育指導者、流轉全滿主要都市、開催『體力證檢定之講習會』、首先在國都擧行講習會、由新京特別市主催之下、在上月卅日午後一時假大經路國民學校開催、由新京之各協和會職域分會之體育擔當者約六十名及特別參加之全滿開拓義勇隊訓練所教務部長約二十名出席之下由民生部齋技佐外五名之係官、關于檢定實施之詳細及目前制定之『滿洲產業體操』正確實施方法、加以講習云、（圖即開始之講習會）

迷鎮山娘娘廟 縣方準備廟會

【海城】縣境二區大石橋迷鎮山娘娘廟、歷年於古曆四月十八日、即擧辦香火盛會、本年會期又屆開縣公署刻已着手準備、擧辦廟會之一切事項屆、時定祭祀祈禱、以期時和歲稔國泰民安並有各種娛樂、以助餘興云

注重學生健康 施行春季種痘

【西豐】縣當局於第二代國民有關於、未來國運之隆昌、至爲重要、是以對於學生健康之維保、處處加以講求、茲當春季、時疫流行、爲豫預防辦法、規定由五月四日起迄八日止、於中央大通等各學校、分別實行種痘現已由教育通知各校長知照矣、

對建國神廟功勞者 哈市被表彰卅八名

【哈爾濱】建國神廟的功勞者、哈爾濱市被光榮之表彰者、計達三十八名於上月三十日上午十時、在市署四樓大會議室、擧行獎章獎狀授與式、同時由趙市長向拜領無上光榮之表彰者訓話如次、欣逢十週年建國之佳辰、慶茲國運隆昌、皆係親邦之仗義支援之所致、追源溯本、亦係天照大神之保佑、康德七年、皇帝陛下御東渡、請天照大神爲國神、創設建國神廟、今天諸公受賞賜紀念章之光榮、今後當年維神使翼固一德一心、無親邦日本、來建設新東亞、早日完遂聖戰並勿忘天神之恩德云、

婦女病注意

胡文儀謹啓

治愈淋病花柳

劉福德謹啓

治癒腎病腦筋衰弱

民生部奉天認可實踐簿記學院招生

招收額數 速成科六〇名 開學日期 五月十五日 修業科目 簿記（商業、會社、銀行）會計學、商事要項、法制經濟、商業算術、珠算日語

奉天市瀋陽區小南街四段一〇四號 電話四三四五〇番

徐德祿謹啓

桃夢

奉天市加茂町十六番地 木村商行

肺病能好專方 肺活

青年表行

專售高尚鐘表眼鏡

奉天城內中街路北

梁宅家傳成藥

滑精 鼠瘡 吐血

雙層 化積膏 特製 三腎丸 萬靈 虎骨酒

奉天市 德潤堂藥局發行

濱江省公署製造成藥許可

清導補腎丸

主治 先天不足、後天虧損、五勞七傷、諸虛百損、腎虧咳嗽、腰腿痠痛、夢遺滑精、精冷精清、房事過度、神經衰弱、記憶減退、動作氣喘、耳如蟬鳴、年久白濁、小便頻數、夜不安眠、消化不良、以及婦女、久不受孕、赤白帶下、子宮寒冷、月經不調、經前錯後、氣虧血虧、服之均效、萬試萬靈、

定價 大盒三元 小盒一元五角 每打十五元

請用 新斷法癒 能莫爾病 醫學博士理學博士松下槙二先生創製

既能脫離苦海速登彼岸 又能強身增精如神

贈送樣本

經理處 增井大正堂商店 大連市吉野町 滿洲增井大正堂商店 新京市日本橋通

總製造發行處 藤定洋行醫藥研究所 大阪市西成區田端通二丁目

滿洲國產時計

哈爾濱道外正陽十四道街

老福春堂藥房

・本堂出品四種靈藥全滿馳名・

劉氏養血保坤丸 能調經血 行經腹痛

劉氏樂仙膏 貼婦女經血 不調諸般病症

劉氏金丹 治咳嗽痰喘 五勞七傷

劉氏金剛藥片 能扶陽固精 夢遺滑精腰 腿痛各等腎寒 腎虧最有效

「外埠各省城鎮均有經售」

久耐固堅・火不怕・不銹・不破

石綿瓦

塩本建材商會 合資會社 販賣店

奉天市大和區弥生町六四 電話(5)二八二七・一〇四一
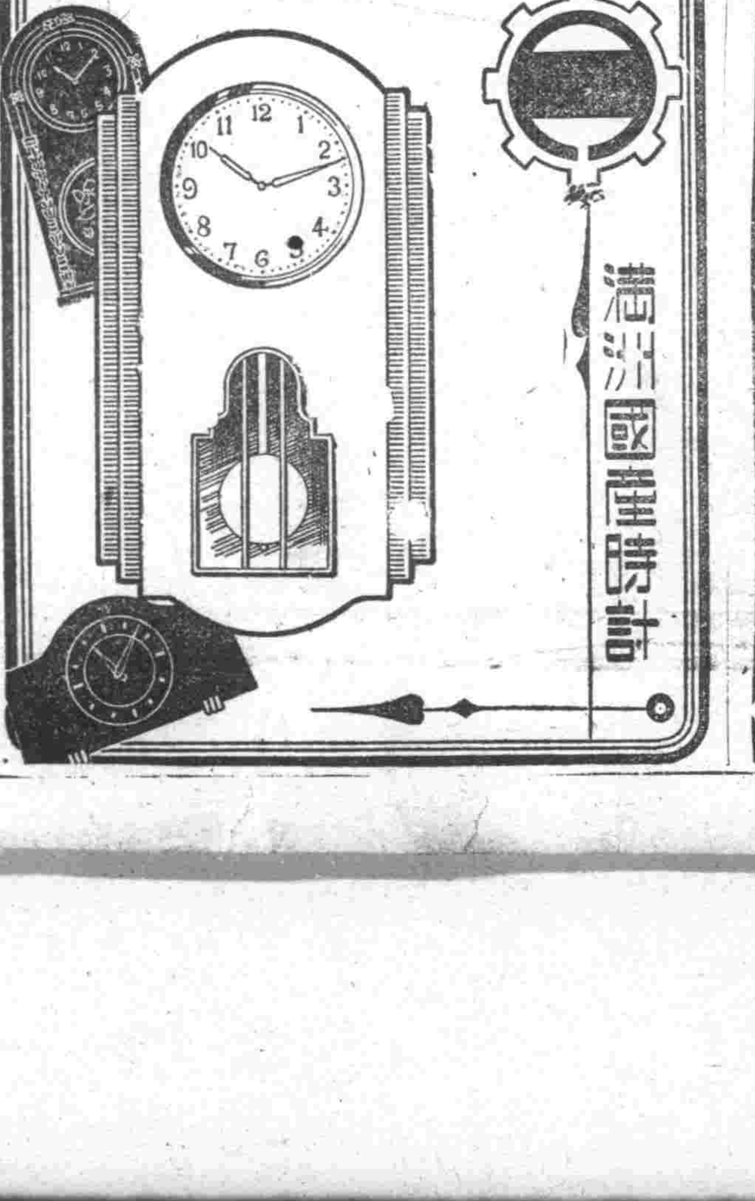
鐵西營業所 奉天市鐵西區興和街一段一一 電話(5)一四六八